朝鮮日報 朝刊
本紙朝夕刊十二面
發行兼編輯人 方應謨
印刷人 崔利溥
發行所 京城府太平通一丁目六一
株式會社 朝鮮日報社

社說
生活必需品 價格調整

一

事變勃發以來 물價의 昻騰을 抑壓하여오든 生活必需品價格을 抑壓하여 銃後國民의 生活安定을 圖謀하고자 當局에서는 物價委員會를 設置하고 여러 諮問하여 石炭, 木炭, 白米, 綿織物等 重要生活必需品에 對한 公定價格 又는 協定價格을 制定實施하여 相當히 조흔實績을 나타내고잇거니와 生鮮, 菜蔬, 果實, 菓子 化粧品等 第二次的 日常生活必需品에 對하여는 아직까지 何等의 價格抑制方針을 세우지안흔것을 奇貨로 此等業者는 不當히 그價格을 올리어서 一般家庭에서는 白米, 石炭, 綿織物價의 昻騰보다 못지안흔 威脅을 밧고잇는 現狀으로 一般都市生活者間에는 벌서부터 此等物價에 對한 抑壓策을 세우라는 要望이 노퍼가고잇던이지음 京畿道에서는 近近一般消費者懇談會를 開催하여 어떤商品을 어느程度로 抑壓할것인가에 對한 消費者의 意見을 聽取 이를參考로 京畿道안에서 生活必需品價格을 抑制할 方針이라한다。

二

菜蔬, 生鮮, 果實, 菓子等은 그 種類가 만코 또品質의 差異가 甚할뿐만아니라 菜蔬와果實은 그 豊凶作에依하여 生鮮은 그漁獲高 如何에依하여 價格의 高下가決定되므로 그現在價格이 事變前보다 얼마나 騰貴하엿다고 數字로서 明確히 表示키는困難하나 如何턴 現在價格을 事變前價格에比해보아 一般으로 倍以上올은것이 普通으로 甚한것은 十五割乃至二十割假量이나 올랏다고볼수잇다。勿論今年에는 가믐으로말미아마 菜蔬가 몹시凶作이어서 品貴로 그價格이 몹시뛰어올은것이라고할지나 그러타고 現在와가치 무한개에 十錢以上, 白菜열단에 五六十錢이란 形便으로서는 都會生活者의 廚房經濟에 큰打擊이아니될수업다。一般으로 만히 所用되는 菜蔬價가 그러코 生鮮이그러며 肉類도 그러코 副食物인 果實亦是그러하고보매 그結果는 結局國民生活을 威脅할뿐만아니라 한거름나아가서는 國民保健問題에 커다란 惡影響을 미치는것이라고아니할수업다。

三

菜蔬, 果實, 生鮮價格의 昻騰은 品不足으로因한 昻騰이요 決코暴利를 取하기爲한 昻騰이아니라고 業者等은 말한다。그러나 그物品이 日常生活에 잇서서 그만 업서도 그만인것가트면 問題도안되지마는 그物品은 生活에 必要不可缺한것인以上 그昻騰을 抑壓치안코 自由放任하여서는안된다。品貴昻騰을 하자면 品騰되는物品치고 品貴치안흔것이잇고 公定價格, 協定價格制定한 物品치고 品不足아닌것이업지안흔가? 따라서 技術的으로 그抑制方法이 困難할지는모르나 國民生活의 安定을圖謀하고 또國民保健을爲하여 맛당히 菜蔬, 生鮮, 肉類, 果實等 廣範圍한 必需品도 價格을 調整하여야할것이다。이런意味에잇서서 今番京畿道에서 計畫하는 消費者懇談會는 適宜한措置라고 볼것으로 이와倂行하여 生産者, 營業者 懇談會도열어 될수잇스면 自治協定價格으로 適度한昻騰을 抑壓하되 萬若이래서도實績이 나타나지안는境遇에는 斷然 暴利取締令等을 適用하여 徹底한 抑壓策을 講究하여야할것이다。

佛軍、지그프리드線에 肉薄!
第一前進基地奪取
獨領內數키로地點에進出

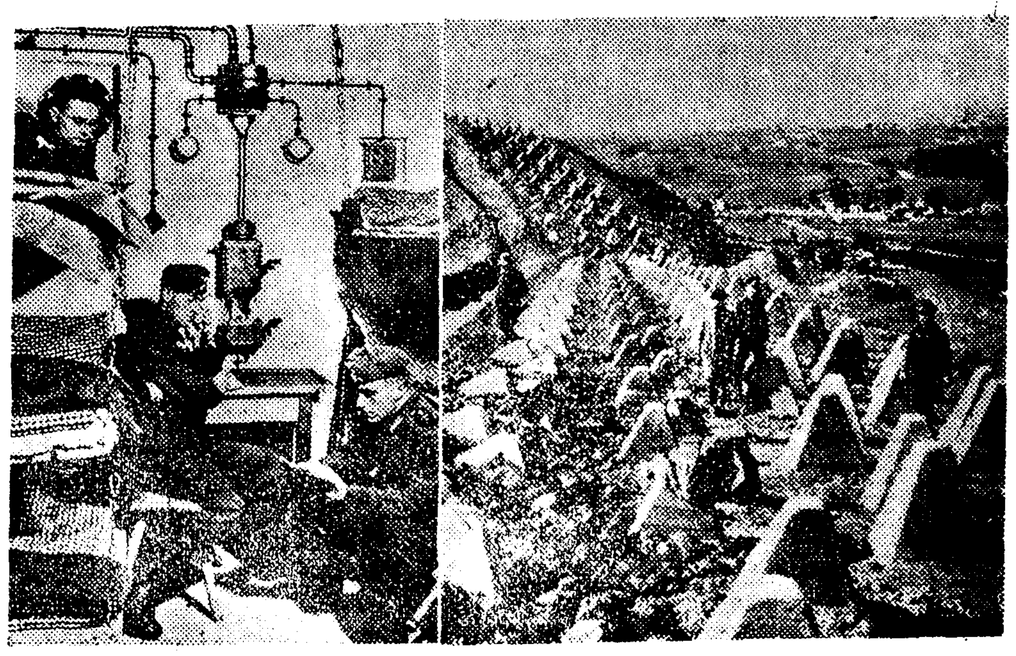

【紐育六日發同盟】AP바젤電은 바젤의 中立國軍事消息通報道로서 佛軍은 이미 獨佛國境을 넘어 數키로進擊하엿는데 獨軍은無抵抗으로 後退한旨를 左와如히 報道하고잇다

獨佛兩軍의 動向을 瑞西로부터 觀望하고잇는 中立國軍事通의말에依하면 佛國軍은 마지노線을 지키는老兵部隊를써서 어며國境線으로부터 進擊 지그프리드線의 第一前進基地를 奪取한後獨逸領 자르게며느에向해잇는 地點의孤立堡壘를 奪取, 獨軍은 거의 抵抗을 하지안코 第一線으로부터 五키로乃至十키로後退 지그프리드線의 主陣地에 集結하엿다 佛軍이 가장만히 前進한곳은 數키로에 不過하다 그間 獨佛兩國軍의 飛行機는 屢次上空으로부터 敵軍의 地上部隊의行動을 偵察하엿스나 空中戰은업섯다한다

그리고 佛軍이 지그프리드線의主要한 要塞에對하여 積極的攻擊을 繼續하여 各處에 點在한 獨軍의 토치카地帶를 突破함에는 愼重히 이다 他方獨逸側方面으로부터의 情報에 依하면 獨逸地上部隊及 空軍은 只今純粹히 防禦的態勢를 取하라는 指令을 밧고잇다고한다 獨逸軍의 意圖로서는 波蘭攻略이 完成되기 前에 佛軍의 戰鬪力이 顯著히 減殺될것을 期待하고잇다 그러나 消息通側에서는 佛軍의 獨領內 進攻에 達成하면 佛軍이 獨領內에서 戰鬪함은 史上最初의 일인만큼 그士氣에미치는 好影響은 적지안흐리라한다 (寫眞右는 지그프리드線의 탕크防禦線 左는同線의塹壕內設備)

佛軍作戰順調

【巴里七日發同盟】佛軍은 三日만에 漸次攻勢를取하고잇는데 七日佛軍은 參謀本部의 命令一下 順調로히 進擊을開始하엿다 西部戰線은 바젤·스트라스부르로부터 라인堡壘一帶에亘하여 突破하기가 極히 困難하므로 佛軍은 專혀 北部國境突破에 全力을傾注하고잇는데 北部지그프리드線 第一線陣地를突破한 佛軍은 膠着狀態에빠저서 進擊치못하고 겨우 野砲部隊가 砲擊을하고잇을뿐이다 佛軍이 國境線을 突破하고 獨領內에 進擊한것은 北部地帶로 南部國境은 二百哩乃至三百哩 溪谷으로 둘러싸인 高地인데다가 노괴 五百米나되는 高地에 森林이鬱蒼하여 軍隊의 出動은 困難視된다 (地圖는 지그프리드線과 마지노線)

佛軍支援次 英軍續續佛國에

【巴里六日發同盟】佛軍은 어미國境을넘어서 獨逸의 지그프리드線에達하여 攻擊을開始하엿는데 이佛軍의 지그프리드線의 攻擊作戰을支援하고저 英陸軍은 相當兵力을佛國에보내어 佛軍應援의 英國軍의兵力은 極秘에부처어不明하나 英陸軍은 佛國에 上陸中이다 佛政府當局에서는 英陸軍은 佛國에對하여 前番世界大戰當時에比하여 훨씬强力한 支援을줄수잇다고말한다

農、商及遞、鐵廢合等 行政機構를改革
新內閣政策聲明에表明乎

【東京電話同盟】阿部首相은 近近發表할 新內閣政綱政策聲明中에 現下時局에鑑하여 行政機構改革에關한 政府의所信을 表明하여 될수잇는限 機構改革의 具體的方途를 表示하려는 意向으로 이點에關하여 七日 閣議席上 各閣僚의意向을 徵한바 閣內에서도 組閣에當하여 少數閣僚制를採用한 主旨를 一層强化하는意味에서 農林商工及 遞信鐵道各省을 統合하려는 首相의 意圖를 此際 明示할것이라는 意見이 有力化하여 首相의意圖에 贊意를 表明하엿스므로 阿部首相은 省廳合까지 行政機構를 改革함은 多少의摩擦이 잇슬지나 現下의 時局에鑑하여 此際 이를斷行하자는 決意를 披瀝한것은 자못 注目된것으로 따러서 近近發表할 政綱政策聲明에서는 農林商工及 遞信鐵道等各省廳合을 具體的으로 表示하여 行政機構改革에 關하여 相當積極的意圖를 表明할것으로보인다

政綱政策草案 八日各閣僚에配布

【東京電話同盟】阿部內閣이 近近中外에 發表할政綱政策聲明에關하여는 唐澤法制局長官이 이미起草를마추어 七日阿部首相에게提出하엿는데 首相은 同日閣議에 右草案을閣僚에게 配布치안코 同聲明에 包含시킬內容에 關하여 自由討議形式으로 討議하여 미리各閣僚의意向을 들은後 八日閣議에 이를配布하여 正式議題로서 各閣僚의意見을求하기로되엿다 어리하여 될수잇스면 오는十二日閣議에서 右聲明案을 正式決定한後發表할豫定이다

伯國大統領에 御祝電

【東京電話同盟】天皇陛下께옵서는 七日 브라질國의 獨立記念日에際하사 同國大統領閣下에 懇篤하옵신 御祝電을發送하옵섯다

皇太子殿下 十一日御歸京

【東京電話同盟】七月二十二日葉山御用邸로부터 日光田母澤御用邸에 行啓 山御殿에서 今夏를보내신 皇太子殿下께서는 오는十一日午前十時十分 同御用邸御出門 同十時二十五分 日光驛御發 特別列車로 午後一時三十分原宿驛 御着車, 七月四日葉山에 行啓하신지 二個月만에 赤坂東宮假御所에 還啓하실 七日附가 계시엿다

駐滿大使更迭 後任엔梅津中將

【東京電話同盟】駐滿大使更迭은 六日內奏, 七日如左히發令되엿다

陸軍中將 正四位勳一等功五級 梅津美治郞
兼任特命全權大使 滿洲國駐箚被仰付
陸軍大將兼特命全權大使 植田謙吉
免兼官
(寫眞은 梅津中將)

定例參議會

【東京電話同盟】七日의 定例參議會는 午前十時부터 首相官邸에서開催 松井, 鄕兩參議를除한 各參議出席 政府側으로부터 阿部首相出席 먼저首相으로부터 近間發表할 政綱政策聲明에 關하여 首相의施政에 關한 抱負를說明한다음 閣議에臨하고 退席 이어서 澤田次官으로부터 前回에說明하여 歐洲情勢를說明 아울러서 지난五日在京六個國大使에 提議한 經緯를 說明하여 各種懇談을한다음 同十一時四十分散會하엿다

阿部兼攝外相 各國使臣과接見

【東京電話同盟】阿部兼攝外相은 七日午後二時半 外相官邸로 在京各國使臣을 招致하고 着任順에依하여 아우릿치 駐日伊大使外 各使臣에 正式接見 新任人事를 述하엿다

國民精神을昻揚
新東亞建設에邁進하라
精動中央聯盟聲明要旨

【東京電話同盟】精動中央聯盟에서는 七日午前八時부터 本部會議室에서 理事會를 開催한結果 左와如한 聲明書를 發表하기로 決定하엿다

聲明書要旨

獨波의 開戰에 英佛參戰의報道가 한번 傳하자 國民의 一部는 恰似今次歐洲大戰이 帝國의 新東亞建設을 容易케할 것이라고 速斷하고 甚한에이르러서는 二十五年前의 歐洲大戰當時의 好景氣再來를 夢想하는자가잇슴은 感心치안흔 實로 遺憾이다 世界大戰을 圍繞한 國際情勢에 處하여 我國으로서는 獨自의 立場에서 東亞의 指導的地位를 確立하여써 東亞全局의 安定에 努力邁進하지안흐면 안된다 變轉無常한 國際情勢에 一喜一憂함이 업시 確固不動한 根本國策을 잇고 함부로 利己를圖하고 偸安을求하는자가 잇음은 바야흐로 銃後의恥辱으로생각하여야할 것이다 只今이야말로 我等은 國民精神을 昻揚하여 一意專心 新東亞建設에 突進할 國民的決意를 一層强化치안흐면안된다

農相設置陳情 各府縣農會代表一行

【東京電話同盟】帝國農會幹事長 渡邊忠吾氏外 各府縣農會代表者 一行은 七日午前 首相官邸에 阿部首相을 訪問하고 지난帝農議政委員會에서決定한『政府는 刻下의 事態에鑑하여 速히農林大臣을專任하기를望함』이라는 決議文을手交하고 專任農相設置를 陳情하엿는데 이에對하여 阿部首相은 組閣方針으로서 少數閣僚制를 採用한 理由를 說明하여 今日에도 專任農相을 置할意思는 업다는 旨를 闡明하엿다 어리하여 首相으로서는 産業省設置를 考究中인 現在의 農林, 商工兩省을 統合하여 産業省을 設置할것으로 생각은 업다 하더라도 近近發表할 政綱聲明에는 이點에도 言及할것으로 보이어 首相이 帝農代表에게 專任農相不設置를言明한것은자못注目된다

獨汽船二隻 神戶에避難入港

【神戶電話同盟】英獨開戰以來獨國商船擊沈이頻繁히일어나는 이지음 七日午前十時半頃 獨逸汽船크마우스號(五、二〇〇噸)와 문스라란드號(六、四〇〇噸)二隻이 同時에 神戶港에 逃亡해왓다 문스라란드號는 香港에入港中 宣戰布告가잇서 戰爭中英艦隊의눈을避하여 마닐라行을 中止하고 高雄經由入港하고 크마우스號는 지난三十一日上海出帆大連에 向하려다가 揚子江下流에서 遊弋中의 英國東洋艦隊에게發見되어 根氣잇게尾行을 밧고 大連行을 中止하고 神戶로入港한것이다

南昌南方에서 敵二千殲滅

【漢口七日發同盟】五日午前零時卅分 南昌南方十八粁 撫河西岸의 南頭羅村, 頓坊際, 胡村의線에二千의敵이密集反擊해왓스나 我小原尾井各部隊는 激戰二時間만에 이에殲滅的打擊을주어擊退하엿다

重慶政府當局 反汪運動에專力

【上海七日發同盟】汪精衛派의和平工作이 急速히具體化하여 全國에擴張하는 그波紋이미치는情勢에 唐惶한 重慶政府에서는 六日行政院通牒으로써 汪派運動의 一切을否定하는方策에 나왓는바 이와同時에 香港, 澳門, 上海等에 配置된 現地秘密機關을 總動員시켜 各地에 散在한 要人에對하여 半脅迫的으로써 個別的으로 反汪通電을 發케하는 工作을하고잇다 特히 香港, 澳門附近에는 有力한 中央委員黨務委員으로서 重慶으로부터의 再三의 歸任命令에도不拘하고 言을左右하여 只今도 滯在하고잇는者가 적지안허重慶에서는 이들으로부터 變轉 보아 汪의傘下로달 可能性이 잇다고하여 擧事를 不意하여 揭揚, 杜月笙等이 中心이되어 吳鐵城을 主席委員으로 國民黨港澳總支部를 動員 中央의 朱家驊等과 緊密한連絡下에監視를 嚴密하고 個人的反汪通電을 强迫하여特히 大會出席代表가 各其地盤에 歸來할때에는 汪派勢力도 자못 强化될것이 豫想되므로 그들도 必死的妨害對策을 進行하고잇다

程氏暗殺犯人 軍律會議에廻附豫定

【天津七日發同盟】지난五日英工部局으로부터 支那側警察局에引渡된 程錫庚暗殺犯人 藍向龍外三名은 同高等法院에서 取調한結果 當然日本側에 引渡할것이라는 決定을 내렷다 따라八日午後三時我天津憲兵隊本部에서引渡를 바든後 同隊에서는 兩三日中에 北京으로 護送同地의軍律會議에 附커로되엿다

英、地方義勇軍等 全部隊綜合改編

【倫敦六日發同盟】英國政府는今回從來의 正規軍 地方義勇軍及各種補助軍의 全部隊를 綜合改編하여『英國陸軍』을 組織하기로決定하고 六日其旨를 情報省으로부터 公表하엿다 여와同時

支那避難民에게 佛印政府分散을命令

【上海七日發同盟】佛印으로부터當地에 達한 情報에 依하면佛印政府는 最近支那避難民에 對하여 嚴重히 分散命令을 發하엿다 卽 支那避難民의 大量入國에 依하여 佛印內에 種種有害한 社會問題를惹起하고 安南人과 感情疎隔으로 衝突事件까지 續發하여 佛印當局은 그處置에 關하여 硏究中이던바今番總督令으로 支那人의 佛印內의 政治宣傳等 조금이라도 佛印의安寧을 紊亂케하는 行爲一切을 禁止하여 違反者는 卽時嚴罰에 處하려하는것으로 라이國의 支那人運動禁壓과함께 그處置는 重慶各地及支那避難民에게多大한 衝擊을주엇다

平沼首相과會見 近衛聲明內容確認
記者團에게汪氏和平救國所信披瀝

【上海七日發同盟】正統國民黨六全大會開催에 依하여 表面化된 和平救國運動의 先頭에서서 新中國建設을爲하여 着着그歷史的巨步를 내어드딘 汪精衛氏는 七日午後二時부터 約一時間동안 共同租界愚園路一一三六號의 汪公館에서 重慶脫出以來 처음으로 日本新聞記者團과 會見하고 다시午後五時부터 外人記者團과 會見하여 熱烈한 反共 和平救國의 所信을披瀝하엿다 氏는 三十歲靑年가치보이는溫顔에 勃勃한生氣를 띠우면서 北京語로써 힘찬語調로 如左히말하엿다

余는 重慶脫出以來 上海에오기는 數回나되나 諸君과 親히會見할機會를어든것은 今番이 처음이다 現在까지 會見할機會를 엇지못한理由는 余가 昨年重慶을脫出 河內에赴하여 同地로부터 重慶政府에對하여 自己가 堅持하는 和平救國의主張을 建議하엿스나 끗끗내 國府의容認을밧지못하엿다 어리하여 余는 日本으로가서 平沼首相과 會見하여 果然 近衛聲明의 內容이 實現될수잇는가 업는가를 確認하엿다 其後廣東南京을 도라서上海로도라와 今番六全大會를 開催하여 黨으로서의 今後 行動에關하여 協議한結果 余는 我等의 和平救國運動의第一步는 成功하엿다는 信念을 엇게 되엿다 이리하야 今日비로소 諸君과 會見하게된것이다 日本의輿論을 代表하는 諸君이 恒常余의行動에 對하여 多大한同情과 支援을주고 또我等의 同志中犧牲者에對하여 만흔同情을 하여주엇데 對하여 余는 深甚한謝意를表한다고 會見하기까지의 經過를 率直히 述한後 記者團과一問一答을하엿다 (寫眞은 汪精衛)

駐波大使館避難

【東京電話同盟】獨逸軍의 猛攻에 對하여 首都를 버리고 波蘭政府는 드디어 루블린市로 移轉하엿는바 酒勾大使以下我大使館員은 波蘭政府가 指定한 安全地帶로 避難하엿다고 七日午後酒勾大使로부터 外務省에 入電하엿는데 同大使는 아마 루블린市로 갈것이라고 하는데 酒勾大使는 井上書記官及丸尾書記生의 二人을데리고 波蘭政府가指定한 土地로避難하고 鹽谷參事官, 澁江, 橋田兩書記生等三名은 館內에남어잇기로決하고 아직勇敢히 事務를보고잇다한다

新調停案提出?
英大使、伊外相과重大會見

무首相

【羅馬六日發同盟】駐伊英國大使로렌스氏는 六日차노外相을訪問하고 重大會見을 하엿는데 어든情報에 依하면 右會談은 뭇솔리니首相의 新調停工作과 關聯이잇는것으로 보여 多大한關心을끌고잇다

歐洲國際會議에依하여 危機打開策을 提案한 뭇솔리니首相은 英佛兩國의 對獨開戰後도 依然어떠한方法에 依하여 居中調停에出馬하고저 腐心하고잇다하는바 英佛獨波四國國際會議에依한 和平解決案을 特히作成 右會議召集까지 交戰國은 戰鬪行爲를 中止하기를 希望하고잇다고한다 차노外相은 六日의會談에서 로렌大使를 通하여 右調停案에對한 英國政府의 意向을打診한 模樣이다 官邊에서는 이에對하여 何等公式確認을 하지안흐나 파시스트黨 某高官은 伊太利가中立的態度를 維持하고잇는것은 뭇솔리니首相이 調停出馬의 自由를 남겨둘方針에서 나온것을 指摘하여 右報道에는相當한 根據가잇는旨를 强調하고잇다 但 羅馬外交界에서는 뭇솔리니首相이 實際로 右內容을 가진 調停案을提示하여도 英佛은 獨逸이 戰鬪行爲를 中止하고 波蘭으로부터 撤兵치안는限 이런 仲裁에는 應할수업다고 拒否할 것으로 보고잇다

【羅馬六日發同盟】로렌英大使는 六日차노外相을 訪問하고 무엇인지 重大協議를 하엿다 그會談內容은 詳細不明이나 파시스트黨幹部의말에 依하면 뭇솔리니首相은 戰火의 이以上擴大를 阻止하려고 努力하고잇다한다 (寫眞은 무伊首相)

倫敦海軍軍縮條約
英、關係國에게暫定的停止通告

【倫敦六日發同盟】英國海軍省은 六日英獨兩國間의 戰爭狀態發生에 關係各國政府에 對하여 倫敦海軍條約其他海軍軍縮條約의 暫定的停止를 通告한 旨를 發表하엿다

南阿聯邦도參戰

【프레트리아(南阿聯邦) 六日發同盟】南阿聯邦政府는 六日獨逸과의 間에 戰爭狀態에 들어간것을 認定한다고 六日公表하엿다

英皇帝陛下 全國軍에激勵勅語

【倫敦六日發同盟】英帝죠지六世는 陸海空軍에 對하여 御激勵의 勅語를下賜하엿는바 六日陸軍은 首相에 對하여 本國과 日本의 文官官司가 今日에이르기까지 잘本分을다한것을 嘉賞하시는旨의 勅語를내리시엇다

陸軍省에서는 野戰軍編成에 伴한 首腦部人事에 對하여 다음가지發表하엿다
任英國野戰聯絡部長 地方義勇軍總監 그로스리公
任英野戰軍副參謀長 브라운리그中將
任英國陸軍副參謀長 브라운少將

普通文官試驗合格者

【京城】張海允 池英煥 金明玉 具升會 朴榮來 鄭奎五 中村麟兒 金用謙 孫亥榮 竹腰守太郎 申鹿毛啓 方珪晶 表基石 康鳳濟 有龍 金在錄 張順甲 馬鴉利 三明三郞 李庚完 表敎九 雪 李圭穆 海虎鉉 日下部忠太郎 古川松雄 金元熙 鄭海昌 稻元源吉 洪在基 金相玉 西垣秀 金永濟 金善經 梁庚得 宋秉益 雄 李連昊 文本順 林甕緖 姜日秉 林寧喆 柳根完 韓武錫 (以上 四十二名)

【全州】金翊玉 李楨亮 朴贊壽 李炯烈 李紀準 文幸斗 牧野三郞 丁昜燮 米岡吉太郞 佐藤正 李賢 金敬中 北野外治 廣東贊 朴五 趙元基 東泰元 朴完錫 金勝大 金鍾萬 山本松治郞 容鎬 (以上 三十一名)

【大邱】崔濟民 文秉武 陳鵬龍 李相圭 兪邰炳 金龍煥 金基洙 南汶熙 坂下安二 鄭泰用 李栢乎 山本憲宗 姜信俟 李重慶 川原義春 龜水歡三郞 立尾泰一 靑木助義 江口隆丸 井上清一 古永 清 龜井五郞 西田保 李長春 (以上二十四名)

【平壤】表東順 姜權興 權炳祚 金鳳植 姜瑞龍 吉錫律 車鳳赫 金達寶 朴文浩 平井辰雄 尾上萬吉 李炳學 洪淳彭 田炳德 松井 賢 洪仁德 金炳璉 金良順 大西文也 白昇鉉 常深昌雄 那須ミツコ 中村忠雄 南里 茂 桑井仁一郞 (以上二十五名)

【咸興】金東淵 李曾鎬 辛正烈 文錫昌 康福英 李烈模 全一濟 德田實 李禧在 松田久雄 岩崎得平 柳香遠 鹽田賢一 鄭喜洙 金斗獻 金谷巖 玉置富次郞(以上十七名)

昭和年度保留者
京城 出口一男 全州 李珉鎬 大邱 姜晩成 平壤 申允豊 咸成國 丁斗玉 咸興 姜德吉 (以上七名) 總計 百三十六名

人事·集會

◀李錫九氏(同德女學校校主)七日寬勳町八四番地自宅에서 還二男保雨君慘喪

市況 (七日)

◆朝取短期◆

	後引	高値	低値
朝新	—	三四・〇	三四・〇
大新	八三・二	八五・五	八三・〇
東新	一五五・九	一五六・七	一五五・九

◆東京短期◆

	後引	高値	低値
東新	一五七・一	一五八・九	一五三・四
大新	八三・〇	八四・五	八一・〇
鐘紡	一二九・〇	一三二・七	一二六・〇
鐘新	一〇九・〇	一一一・五	一〇四・五
滿業	七六・八	七九・六	七六・八

特製 ソヤメント
소야멘트
調味 醬油の素

소금과물로 五倍乃至十倍의 맛난간장(醬油)을簡單히 만들수잇습니다
國策線에 順應한經濟的滋養調味料!
御家庭醬油로는……美味·榮養·經濟
釀造家原料로는……經濟되고簡易速釀
食料品加工用으로는……經濟되고榮養豊富

發賣元 日産化學工業株式會社京城營業所
京城府長谷川町七五
資本金一億二千四百萬圓

大販賣店 (順序不同)
清津府北星町 中寅商店株式會社
城津邑本町 合資會社茂利洋行
咸興府黃金町 金星商會
平壤府里門里 廣田本店
京城府水標町 德永商店合資會社
江景邑中町 山本石六商店
木浦府福山町 合名會社松井商店
木浦府竹洞 鄭善洪商店
釜山府大廳町 山西商店
浦項邑本町 合名會社大上商店

터진다 터진다 조밥거리고잇든 제이차구라파대전은 터지고야말앗다. 선전포고가 떨어지기전에 벌써 독일비행기의 파란의수도 와르쇼를습격! 론돈파리와 백림에서는연일밤이나방공관제로 시민은어둠속에서 떨고잇다이처럼 근대전에잇서서는 국경파 배지(背地)와의사이에 크다란 차이런잇슬수업다 전쟁은 전선에서만일어나고끗마추고 하는것은 아니다 국토전부가 삽시간에 전장(戰場)으로 화해버린다는것이 근대전의 운명이다. 여기서는 국토전체가 전장이고 국민전부가병사로서의 임무를 마터야 한다. 빠터 대신에 대포알을! 화장품보다는 까스마스크를! 구라파각국의 국민들은 이러한각오로 그들의 불편을참고 제일선의 병사와함께그들의 조국을 위하여서 용감하게싸우고잇다 때는바로 지나사변제삼년―성전은 바야흐로 신동아건설이라는 마지막 판면을향하여 돌진하고잇는 도중이다 「총후의병사」인 국민으로서 우리는성전에대한긴장과조리에잇서 아직도부족한점은업슬까 이십오년전제일차대전에그들 구라파총후의 국민들은 파연어떠케 싸왓는가? 그당시의각경을 직접목도하고 돌아온 재경인사의 한사람을차저그때의 이야기를 듯기로한다

天戰의敎訓 =◐=

戰時下一心一體 食糧難을克服

元伯林大學講師 金重世博士談

세계대전이일어나기 오년전 즉 일천구백구년독일에건너가서 전쟁이 끗난후에도십년이나 독일에 머무러잇스며 전쟁을 독일에서 격것스며 전쟁전후의 독일국민의 생활을 그들파가치 체험한 김중세(金重世)박사는 현재 의정부(議政府)에서 은거생활을하는중인데 대전당시 독일총후국민의생활을 다음파가치 말한다

○

내가 독일로 유학을간지 다섯해째되는여름에 세계대전이터젓다 그때 내가 유하던 백림에서는 학생들이 저마다 압장을서서 전쟁에나가고 국민은 다소흥분되어잇섯스나 대체로 정부를밋고잇서서 경바한 행동을하던사람은 업섯다 독일국민은 글자그대로의 총동원이되어 부녀자들은 남자들의 일을마타보며 식량파 의복이 부족하여저도 저마다 「전선의 용사를위하여! 조국을 위하여!」하며 세끼를 두끼로 주리고 또다시허리띠를 졸라매며 전선의 용사들에게 부자유함이 업시하려고노력하엿다

○

전쟁전에 「로서아」에서 사오던 보리는 싸움이 버러지자 한알갱이도 들어오지못하게되어 전쟁이 일어난 다음해부터 식량이 부족하여지더니 그다음해에는 전쟁전의 반바게 되지안흐며 백림에서는 이해이월부터영양성(營養省)에서 발행하는 전표를 가저야 「빵」을 살수잇게되어잇섯다 그러나 인내성이 강한 독일국민은 자지하여 극도의 소비절약으로 난국을 돌파하여 나갓다

○

이와가치 식량결핍이 날로더하여가고 잇슬시슴 오헤에서는 금해환(金解換)을 정지하고 지폐를 함부로 발행하여 돈갑시 작구떠러젓기 때문에 어떤때는 저녁한끼를 사먹는데 오천마극(馬克)을 주는때도잇섯다 독일의총후국민이 이가튼 곤경에서 조금도 절망전태도를 보이지안코 꾸준히 싸워나가는점은 외국인인 우리들의 머리에 가장기피 뿌리백힌 대전중 독일국민의총후상일것이다

不死鳥、戰後復興

世醫專敎授 李錫申博士談

세부란스의학전문학교의 화학교수 이석신박사를 차잣다 박사도 대전직후에 독일로건너가서 전후칠년동안잇스면서 패전국독일의 참상파이러한 난국을 돌파하고 다시용감하게일어난 대독일의부흥상을 처음부터 끗까지실지로 보고 돌아온이이다

「전쟁은 폐일언하고 이겨야하겟습니다……」하고 전제하면서 박사는 다음파가튼 이야기를 들려주엇다

○

내가 독일로 가기는 대전이 끗난일천구백이십일년가을이엇습니다 횡빈(橫濱)서 배를타고 인도양(印度洋) 스에즈운하―지중해(地中海)를거처서 불란서「말세이유」에 내려서 여기서 기차로 파리(巴里)에갓다가 다시백이의(白耳義)를거처서 독일로 들어갓는데 독일국내에 들어서서 싸움에이긴불란서와 비교해서 모든것이 상상이상으로 처참한데도 놀라지안흘수업섯습니다 첫째 파리는자동차도 수업시만코 모든것이화려한데 백림(伯林)은 전등이부족해서 거리가 컴컴하고 길가는사람들의 의복도 남루하기짝이업고 공장가라 큰빌딩들도충알에 유리창이 부서진채 그대로 내버려둔것이 수두룩하여 완전히 폐허나 다름업는군요、여자들도 구두를못신고 나무바닥에다 헌검은하나를 가로질한―웨요즘 서울서도 만히신는 "사따"라나 하는것말얘요―그비슷한것을 끌고다니는사람이 대부분입디다 빵이라는 검정빵으로 이것조차 전표업서는 못어더먹고요 가축기근으로 고기한번 어더먹기가 하늘에 별따기에 지지안흘정도엿고 빠터는 물론 인조빠터구요 사탕이업서서 병원서도 어린애들 기침약에 삭카린을 넛는군요

○

이러케 모든것이 말이아니엇스나 독일사람들은 조금도 낙심하지안코 물한방울 땅한조각이래도 애끼고 또애껴쓰고 전민족이 한뎅어리가 되어가지고 대독일부흥에 돌진하여 칠년후 내가 조선으로 나올무렵해서는 참으로 놀라보게쯤 변하엿습니다 그들의 견인지구의 정신이야말로 우리가 배워야할 가장 큰 미덕이올습니다

獨逸篇

스의 제일보를 가지고와다

京城地區에天氣險惡 日沒後敵機不近接

警戒管制下에「緊張의꿈」

想定

방공훈련제사일 본격적훈련이 시작된칠일오전중 조선의 수도 경성지구는 완전히 적기의 노리는바가되어 공습경보는 연달퍼시민의가슴을 서늘케 하엿스며 방호단원파 가정방호 조합원의 활동은긴장을 극하엿다 그러나 적기는 우리 무적방위지상부대와 비행부대의 철통서가튼 방공진에는 어쩔수 업시 그대로 드망가 버렷스므로 오후네시오십사분 공습관제가해제되는 동시에 부방공본부로 부터의

오후두시사십분 우리경계망을 돌파하고 공습하려던적기는 부내각소에만흔「소이탄」을던젓스나 일부에 불이이러낫슬뿐으로 다른곳은 모두 가정방호조합원파 방호단의 통제잇는 활동으로 꺼버렷다 적기는 지상부대의 맹렬한사격을바더 이천방면으로 다러낫다

○

는정보에 한숨나해섯던 부민은 큰숨을 내여쉬엇다 해가서산을 넘기시작할때부터 경성근처는 갑작히 소낙비가나릴듯한 천기로 검은구름의 내왕이 잣기시작하더니 동다섯시반 군사령부로부터의「라디오」방송을되푸리하여 부방공본부에서는 군사령부의 발표에의하면 오날저녁부터 내일오전아침까지는 천기가 험악하기때문에 적기의내습이업슬것갓다는 정보를피엇다 파연 그뒤로부터는 밤이갑도록 공습경보는 업고 부민은 경계관제아래에서 긴장의꿈을 꾸엇다

(사진은 상은 칠일오후에 조선군사령관아메서실시한 연막훈련광경, 하는 칠일오후○○진지에서 고사포부대의 공중사격훈련광경)

山田遞信局長 通信事務視閱

방공훈련넷재날 본격적 국민훈련이 시작되는날 밤여덟시산전(山田)체신국장은 체신국기자단파 함께 통화판제아래 전신전화、우편등 중요한통신업무를 수행하고잇는 경성중앙전화국파 경성우편국을 순시하엿는데 정보중계의 중대임무를 비롯하여 일반통신사무가 조금 지체업시 수행되고잇는 철저한훈련에는 일동이 감심하엿다

女子만죽인 獎忠壇情死劇

張本人警察에自首

독약으로 정사를 도모하다가뜻을이루지 못하자 여자를 먼저 교살한다음 자기도 죽으려 하엿스나 죽지못하고경찰에자수한 비겁한 사나이가잇다 칠일오후 본정서에는 인천부 대화정(仁川府大和町)일백이십유번지에 사는 회사원 중촌칠랑(中村七郞)(三一)이가 와서 지금사람을죽엿다고 자수를하엿다

그는 일직부터 정흥여관 창기로 부내대도정(大島町)집이번지 인쇄소개업 본전치실(本田治實)의 집에묵고잇는 곡구방자(谷口邦子)(二五)가 칠일새벽 내지로 가게되어 이별을 서러하든중 두남녀는 유일밤 장충단(奬忠壇)공원에서 『쿠리한』이라는 약을먹고 정사를하려다가 아무 반응이업서 다시 여자의청으로 남자가 먼저 여자를교살하엿스나 죽이고보니 갑작이 무서운 생각이나서 여기저기로 배회하든나머지 드디어 본정서에 자수를한것이다

紐育東京間 六日翔破計畫

【紐育七日發同盟】일미양국간의 동경간을 엿새하고 세시간만에 날을계획을세운 대일본항공회사 감사역 삼촌웅(森村勇)씨는 칠일오전영시십분에 삼옥(森屋)비서를데리고 『클리파』기를 타고 뉴―욕을 출발하여 일본으로향하여 장도에 올랏다 삼촌씨는 『산프란씨스코』『쿠알』『차이팡』을 경유하여 십삼일 동경에 도착할예정이다 그리고 씨는 오일 『클리파』 기로 구라파에서도착한 전란의「구라파」뉴―

旱害의徹底克服에는 地主層協力絶對必要

朝鮮農會主催 七道地主懇談會開催

예상이상으로 피해를주고잇는 남조선일대 한해는 당국의 응급적절한 조치와 이재농민들의 굿센극복에 의하여 허다한 난관을돌파하여 나가는중이거니와 이와가치 심각한 재해를당한 농민을 구제함에는 당국의조치와 재민의 극복이 물론절대적으로 필요한것이지마는 이외에 지주들이 사회적도의심(道義心)으로써 일치협력하는것도 전자의두가지에 지지안흘만치 중요한것이므로 총독부와 조선농회(朝鮮農會)에서는 이에대한 방책을 협의한결파 조선농회주최로 오는 십오일에 재해관계 칠도(京畿、忠南北、全南北、慶南北)지주간담회를 개최하기로결정한후 방금조선농회에서는 총독부농림국파 협력하여 그준비에 분망중이어 지주간담회 즉 오는 십오일오전十시부터 부내장곡천정(長谷川町)공회당(公會堂)에서 림조선농회장(林會長)의 사회로써 개최할터인데 당일 출석할 판계지주는 약 일백오십명으로서 총독부농림국 각과장 사무관 기사들파 금융조합연합회 식산은행 관계자들도 다수참석할터이다

이번의 해는 종래의 한해혹은 풍수해보다 여러가지 사정이다르므로 금번에잇서서는 소작료문제 명년에잇서서는 농경지문제 또는농량(農糧)가라 영농비(營農費)문제등이 직접지주대소작인간에 가장중요한 당면의문제로 되어잇고 또간접으로 지주대소작인간의 문제로는 비료문제、구채정리문제등이 역시중요한판계를 가지고 잇는것이다 이와가치 재해시의 농민들을구제함에 직접간접으로 지주의절대한 협력파원조를 구하지안흘수업는 형편인데 재해지지주들중에도 다른곳에 토지를가지고잇는 지주들은 오히려 달리생각할여지가잇스나 순전히 남조선지방에만 도지를 가지고잇는 지주들은 그대로 여지업는 막대한타격을 밧고잇는 처지이므로 소작인을 돌보려도 돌보기어려운실정이다 그러나소작료를 하다가 실패를 당한 소작인보다는그래도 좀여유잇는 구석이잇슬터이므로 소작인을 보호하는 정신에서 역시지주들의 희생적동정이 잇지안흐면 안될사정이다 그래서 조선농회에서는 이들당면의 중요문제를 중심으로여러가지를 이번 간담회에 건의(建議)하여 서로격의업는 협의를하도록 하기로되엇는데 재해에신음하는 농민들을 위하여이번대회는 실로크나큰 기대를갓게되는것이다 그리고이번대회의 순서는 다음파갓다

一、開會辭 二、宮城遙拜 三、國歌合唱 四、默禱 五、皇國臣民誓詞齊唱 六、林會長人事 七、湯村農林局長講演 八、總督府도부터旱害對策說明 九、地主懇談 一〇、閉會

鐵道協會懇話會 桐野中佐講話

조선철도협회에서는 오는구일오후령시반부터 그협회 회의실에서 정기간화회를 열터인데 총독부해군어용괘 동야중좌(桐野中佐)의 해군에 판한강화가잇다

誘拐魔女事件

竊盜嫌疑로만送局

지난팔월사일 색씨네명을데리고 천진(天津)으로 가려다가경성역에서 유괴협의로 서대문서에 붓들리어던 전간오부 일정옥(林貞玉)(三二)에 대한사건은그동안 동서에서 엄중히취조를밧고잇섯는데 유괴의혐의는업서젓스나 도지주방파 의사의지단서첫 절도죄등죄명으로 칠일오전 경성지방법원검사국으로 넘어갓고 가치가려던 처녀네명은 모두자기고향으로 돌려보내엇다

亂倫의오빠

고창군고창읍(高敞邑)에 사는 김기렬(金基烈)(三二)은 장성군북일면문관리(長城郡北一面文官里)에가서 그곳에사는 팔촌누이 김순애(金順愛)(二二)를 구경시켜준다고 서울로데리고올라와 여관에묵으면서 불측하게도 팔촌누이 순애의몸을 강제로더렵히고 팔월하순경에는 공덕정(孔德町)칠번지의 이십사호 박수남(朴壽男)집에 유백오십원을받고 팔아버렷다 팔촌오도모르고 팔촌오빠가 돌아오기만 기다리는동안 박수남은 용산서에 고용허가원을 제출하여 용산서에서는 본적지로 신원조회를 하여던바 비로소 자기딸이 팔린줄안 그어머니 박씨가 쫏처올라와 순애는다행히 구조되엇다

蘇生한噴水

朝夕生凉으로 府內給水難一掃

살인적폭염도 절기에는 어쩔수업든지 처서가 오래지안흔 요사히 날씨는 가을이온것을알리고잇다 칠월이십일일에는 오만칠천오백사입방메돌의 물을써서경성부 수도당국자로 하여금 "만책"이다 하엿스니 단수할수박게업다"고 비명을 올리게한 수도물로도 요사히는 사용량이칠신을어들어 오만입방을 조금넘는 정도로 되엿스니 이만하면 넉넉하다고 수도파원은 선선하여가는날씨에 감사하고잇다 한때는모두 끄어버렷던 분수기에서는 다시물을 뿜기시작하엿고 살수차도가두지소독을 개시하여 물마른더거리는 일순에 생기를회복하엿다 가을은 수도배수지 수심파함께 기퍼간다나

(사진은 다시 분수하기 시작한조선은행 압광장)

낙시질하다 少年이溺死

유일오후여섯시 한강인도교미헤는 별장어 낙시를 단거두채로 그임자가 업서 이상히여기고잇섯는데 칠일오전여섯시반 열칠팔세된 소년의 시체가 그근처에서떠올랏는데 낙시의 임자는이 시체로파명되엇는데 주소성명은 아직도 모른다

達城公山小學 全燒

原因其他調査中

【慶北支社電話】칠일오전한시에 경북 달성군 공산면 백안동(達城郡公山面百安洞)에잇는 공립공산심상소학교에서 불이나서 뒤깐한채만 남기고 전부 타버렷다 손해액파 원인은 조사중이며 화재보험에는 이만원에들어잇다 별안간에 학교가 타버렷기때문에 수백여명의 생도는 공부할곳이업서서 책보를 끼고 길거리에서 헤매고잇다 달성군청에서는 대책을 생각하는중이다

鮮華競技大會前記

延、普蹴球陣은 樂觀을不許

籠球는華北軍에弱味

蹴球

鮮華競技中의 白眉는 蹴球戰일것이다 華北軍은 極東의覇者이던 全天津(外人)의技術을본바든 强豪인데 新興의意氣 지못노파 이번新京과 奉天에서열린 日滿華大會에서 滿洲와滿鐵兩軍을 無難히擊破하고 日本軍에게만은 三對零으로 敗하엿다 滿洲軍은지난鮮滿對抗에 來征햇던 그멤버―이엇던것을 미루어보아 延、普專의 現役混合軍이 第二回戰에 三對三으로비긴터이다 滿洲軍에 華北의蹴球는 力量을推測하기어렵지 안흘것이다 華北의陣容을보면 GK에는 往年京蹴의 名키퍼―이던 李惠遠君을세우고 延專出身의猛將 鄭福泳君이 本職인FB를버리고 HB에 進出한것으로 張宗秀、李鍾玉兩FB의 强味를엿볼수잇스며 身長六尺三寸의 巨軀를 自由自在하게 움즉이면서 朝鮮의防禦陣을지는 CH羅福積君의 存在는 크다 아니할수업다 FW線에는 全天津의멤버―이던 孫思敬君을中心으로 堅京陣을편고잇서攻防兩方面에 遜色업는强陣이며 練習量으로도相當한自信을 가젓다 이와第一戰에 對峙할 全延專은同校出身의 金成玕、李裕民、韋惠德三選手와 現役陣으로 布陣할터인데 金、李兩君은 이미新京에서 日本代表로華北과對戰하여 그들의戰術은 經驗濟이므로悠悠히 차울수잇겟스나 現役파의聯合軍이 華北에게 慘敗하던 그記憶을이우처實戰하여 來戰이 必要할것이다 헤욱이 이 FW線의 宋昌燁、鄭國振兩君이 身病으로出場이 危險되는데 HB線의朴利彬君이나 李容一君이 FW線에 나아가야 만될 運命에잇스니 合同練習조차업는 全延專에는 難色이 떠돌고잇는데 體力파 個人技 그리고 練習量이 慘憺한 華北軍파 一大激戰을豫想케한다

第二日에 對戰할 全普專의陣勢는 어떠한가? 金容植 玄孝燮君、關西大三選手가 東京合宿練習에서 充分한練習을쌋코 金君은 新京의 日滿華大會에서 華北軍파並戰時 그들의 特徵도解得하엿슬것이며 李永善 金洪東等의 現役攻擊部隊도 잇스나 이도한 合同練習이업는데 弱味가잇다

籠球

日滿華競技大會에남진華北의戰果는日本에게大差로連敗하고 滿洲에게는 壓倒的으로快勝하엿는데 戰法은速攻파 존디펜스를主로한다 第一線의 劉斌君이第一級의 巨將들로서 한때接射에 正確性을 缺하엿스나 지난鮮滿大會의 滿洲軍보다는뛰어날것이라고 하겟다 第一日에對戰할 普專은 C組得後、F李好觀、吳德貞、G吳金烈、安昌煥諸君이 明春의 卒業期를 압두고 이가을의 各種大會와 明春一月의 全日本綜合大會에 三年連覇의 全勝을 노리고 잇는만치 華北軍의 追擊을 許치안흘것이다 第二日에는 延專이 出場할터인데 멤버―는 F李相勛、朴榮大、C尹永哲、G方元涓君等이잇고 名까―드 金程信君이 職務關係로 빠지게되어 一抹의 不安이 업지안흐나 華北軍은 學生의混合팀인만치 硬剩한鬪志와 體力이잇고 스피―디―한 플레이를하는데 强味가잇스니 께임이 華北의來戰대로 順調롭게 進行된다면 (高鳳標記)

◇華北蹴球戰績

華北	3(0‥3 / 1‥1)	2	滿洲
日本	3(1‥2 / 0‥0)	0	華北
華北	4(0‥4 / 2‥0)	2	滿鐵

◇華北籠球戰績

日本	83(47‥42 / 22‥21)	43	華北
華北	63(38‥25 / 27‥21)	48	滿洲
華北	70(38‥32 / 27‥18)	45	滿洲
日本	74(42‥32 / 8‥26)	34	華北

華北軍歡迎會

今夕、金閣園서

朝鮮體育協會와 中華商會共同主催의 華北選手團歡迎會는 今八日午後五時半부터 金閣園에서 朝鮮側選手團까지 參席한가운데 開催할터이라한다

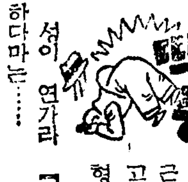

문제의 연자근문(延者斤文) 고등법원서 사형구형、

○ 성이 연가라 『연명』할줄도 하다마는……

○ 죽어도 성탄은 할것업소를。

○ 동화관제가 아직도 불철저하다고、

○ 정신차려! 저죽고 남죽어는 노릇야!

今日天氣 南西風

▲九月八日(金曜)陰七月二十五日 ▲白露 ▲干支戊申 ▲日出 午前六時八分 ▲日南中 午後零時三十二分 ▲日入 午後六時五十四分 ▲晝間十二時四十六分 ▲月出午前零時五分 ▲月入午後二時三十六分 ▲滿潮(仁川)午前十一時十分午後

廣告

蛇の目ミシン

裁縫하기쉬운미싱 사기조흔月賦

帝國ミシン株式會社朝鮮總中央店 京城府本町二丁目八十五番地 直營分店全鮮七十箇所

淋疾化學療法劑

純正의二基劑 ポレオン錠 「日染」

포 레 온

內服에依하야 短期에百發百中으로根治되는 純正의二基劑가發明되어읍니다

오늘날에잇어서의 全世界의治療界는 一個의「스루혼아미드基」를 가지고잇는「파라아미노벤조―루스루혼아미드」劑 즉「스루화니루아미드」劑가 련대여簇生하고잇읍니다 그럿치만 이「스루화니루아미드」를 淋疾에다 應用할경우에 分量을 만이먹어야됨으로 中毒症等의副作用을 일으키일념려가 잇으며 또 感染된直後의急性淋疾에 對하여서는 특효가잇사오나 罹病後約十日가령 經過되어서·亞急性으로移行된림질이나 또는가장難症이라고하는 慢性淋疾에對하여서는 充分히滿足할만한 好成果를企待키어려운遺憾이잇읍니다

그러나「포레온」은 이러한點을深思하여 처음부터 淋疾治療를 目標로써 銳意硏究하여 完成된 二箇의「스루혼아미드基」와 二箇의「지메루基」를 가지고잇는 가장優秀한純正內服化學療法劑로써 지금까지는절대로보지못하든 淋疾의化學療法에劃期的一大飛躍을 열으킨것으로써 梅毒에對한六〇六號의特效와 對等한治效가잇다고 絶讚을받고잇는바입니다

◇「포레온」의三大特徵

一、內服에依한淋疾의完治

二、治療期間이엄청나게短縮된것

三、副作用이 절대로 없은점

【適應症】 淋疾 淋毒性攝護腺炎 淋毒性副睾丸炎 淋毒性子宮頸管加答兒 其他淋毒性尿路疾患 腎盂炎 膀胱炎 淋毒性關節炎 炎衝球菌性疾患 乳腺炎 淋巴腺炎 葡萄狀菌性疾患 癤 癰 瘭疽「후룬구로―제」化膿性骨膜骨髓炎等에特效한

약가 二〇錠 四圓三十錢 一〇〇錠 拾九圓

全道有名한藥房에서販賣합니다

總代理店 株式會社 新井藥房 京城府南大門通二丁目

發賣元 株式會社 稻畑商店 大阪市南區順慶町二丁目

製造元 日本染料製造株式會社 大阪市此花區春日出町

NISSEN

中部版

婦人講演會盛況

【楊平】국민정신총동원양평군련맹(楊平郡聯盟)에서는 현하비상시에 대처하여 일반가정부인에게 시국인식을 철저히 하고자 지난구월[illegible]일관내가정부인삼백여명을 집합하여 당일오전십일시부터 양평서소학교강당에서 강연회를 개최하고 강사로 송금선(宋今璇)씨를 초청하여 총후의 일반가정부인으로 실행하지 아니하면 아니될 생활개선과 소비절약기타구악관습(舊惡慣習)에대하여 약한시간반가량 열변을토하고 산회하엿다는데 청강부인삼백여명에 달하여 대성황을일우엇다

隣保相助를基調로 旱害民의救濟會를結成

開城有志와地主側의義俠的發起를따라 十三日、開豐郡에서創立總會

【開城】한발의 개풍군관내에가을이닥쳐와야 수확을 엇지못해 시급한구제를요하는 이재민이수백명에 달하는바 일직이군당국에서는 이들한해민에 대해서부업장려 토목공사 알선등으로그대책을 세웟다함은 기보한바이다 그런데요즘개풍군과 가장관계가기픈 부내지주와 기타식자간에는 전기와가치 한해대책을단지관청당국의 처치만밋고 도회인으로 몰인정하다면은 인보상조(隣保相助)라는 고래의 미풍양속을 무시할뿐아니라 완전히구제의 목적을 달성할수업다는취지에서 개풍군한해구제회(開豐郡旱害救濟會)를 조직해서 만전을 다하기로 협의하엿다한다 창립총회는 오는십삼일 오후두시 개풍군청회의실에서 개최하기로 되엇다는데 발기인총대는다음과갓다

▲李允世 ▲三輪松次郞 ▲金正浩 ▲孔聖學 ▲西菊馬 ▲金元培

警防團組織 協議會開催

【長湍】오는십월부터 전조선일제히조직되는 경방단설치에대하여 그간장단경찰서에서는 예의입안중이던바 대체의골짜가성립되엇스므로 동서에서는 지난사일오전아홉시경부터 장단면무장에서 시내유지관계자의참집을구하여 경방단설치에관한 구체안에대하여 협의하엿는데 종래의 소방조와방호단등은 자연해소가되고 신설경방단에 합류하게되엇다한다 도이선에대하여는 서장과면장에게 일임하엿다

江陵에住宅難

【江陵】동해북부선의 강릉개통을 압두고 급격히 팽대해지는 강릉읍의 약진에따라 주택난이심해가던바 그것이 금번물짜통제의 영향으로 그만전번에까지 지은 집은 어쩨든회재엿거니와 아프로는 전연히망이 엇게되자 동지방의 주택난은 일약심각의 도를 극하여서 달을두고기둘려도오히려 집을 구하지못하게되는 실정인바 이와가튼 상태는 곳 동지방발전에 영향하는바여간크지안타고한다

花崗石二個 宮崎縣에寄贈

【春川】춘천읍의명산 봉의산(鳳儀山)에는 화강암(花崗岩)이 썩조흔것이잇서 강원도에서와 애국부인회에서는 각한개식 중량삼십관이 되는것을캐내서 황기이천육백년 궁기현(宮崎縣)봉축회에 주추돌로 기정하고저 지난육일 발송하엿다

楊州中學期成會 第一回創立總會

委員長以下役員選定

【楊州】기보한바와가치 양수중학교설립기성회는 오일양주군회의실에서 창립된후 제일회총회를 개최하엿는데 양수교전 연천(楊州 抱川 漣川)등 인근각지의 유지다수가 참석하엿다 발기인측으로 이규갑(李奎甲)씨의 개회사를 이여서 궁성요배 황국신민서사제창과 설립취지설명과 규칙토의에들어가 위원장한명부위원장두명 상무이사약간명을선정하고 기타안건은 의견교[illegible] 열렬한내빈의축사등이잇슨후 오후다섯시반산회하엿다 기성회역원은다음과갓다

委員長 金始聲 副委員長 李奎甲 後藤金平 常務委員 李範英 崔秉鎬 金世榮 宋昌元 李思恒 李鍾烈

鐵工業이回生하자 平和産業에打擊

事變下仁川의苦悶

【仁川】인천부내에잇서서 중소상공업자는 현하 전시통제경제에따라 어떠한영향을 밧고잇는가는 일반의주목을 이끄는터이나 그중 철공업은 한때재료를엇지못해서 작업를 중지한상태이엇섯스나 그후 철강의배급이 전표제도로 되는동시에 통제조합의조직과 당국의 지력에따라서 순조로 작업을계속하게되엇는데 간장 술 청량음료 기타양조업자는 요즘에이르러서 용기(容器)와 부속품의입수가 극히곤경에 빠지어잇스며 또한편으로 강유약소는 원료가 고등하엿스되 제품은 물까통제때문에 가격을 올릴수도업고 지금은전혀 채산이맛지아니하여 일반중소업자는 만흔타격을바닷스나 요즘은 비교적호경기에 쏴혀잇는편이다 그러나 상품의수급관계의 불원활로말미아마 충분한상품의 매매가되지안는다는바 이에 그원인은 즉 생산자 또는 도매상측으로부터 상품배급이 군색하고 따라서 도매상에서는 출장판매를 하고잇는판게로 그반대로 업자는 상품사입을 직접 사입하도록 출장하지안흐면 안될상태로 되어잇스나 그래도 도매상은 용이하게 주문에대하여 잘 수응지안코 또는 수응을한다하여도 업자의 청구한 반절박게 주지안흠으로 일방 내지 방면것을 사입하자니 선불문제가 대두하고 따라서 주문품하여도 이삼개월후에 입하케되니 기절품이 시세를지나게되므로 그손실이 적지안허 업자들의밧는 타격은 적지안타고한다

家賃引上한家主는 徹底膺懲할方針

仁川署에서實情調査

【仁川】요즘 인천부내의 주택난이 격심하다함은 이미본보에 수차 보도한바잇거니와 이에대하여 인천부와 인천서에서는 주택난완화책으로 각공장에 대해서는 합숙소를 만히세우도록하고 은행회사측에 대해서는 숙직실과 사택을 만히세우도록하고 부내에산재한 각세집의 주인들에게는 집세를 작년 년말현재대로 밧도록하여 더올리지못하게함에도 불구하고 요즘은 악덕가주가 빈발하여 올리지못하게 한집세를 그반대로 다시올려서 작년 년말보다 약오할이상이나 올려밧는 가주가 인천서관내에 종종 잇다한다 인천서에서는 다시 이를 억제하려고 부내 일천사백명의 가주가 매년 팔백원이상의 수입이잇슬때에는 집세를 한푼도 더 못밧도록 엄중한 단속을 할터이라하며 만약 이를위반할때에는 용서업시 철추를 가하리라하여 부내의 각집세를 조사하리라한다

淸潔施行日字 雨天이면順延

동대문서의 가을청결은 아래와가튼 절차로시행된다 그리고 비가오는 경우에는 그다음날로 순차연기된다

◇時日及施行區域

▲十四日 錦町의一部 仁義町 禮智町一部 錦町의一部 錦路五丁目 禮智町의一部 錦路六丁目 昌信町의一部 崇仁町 昌信町의一部

▲十五日 孝悌町 忠信町 梨花町 蓮建町 東崇町의一部 惠化町 明倫町一二三四丁目 東崇町及臥龍町의一部 苑南町 蓮建町의一部 臥龍町의一部 蓮池町

▲十六日 敦岩町 城北町 新設町 安岩町 龍頭町 祭基町 鍾岩町 淸涼里町 典農町 踏十里町 新馬場町 徽慶町 回基町 里門町

▲十七日 新堂町一區의一部 同二區의一部 新堂町一區의一部 同三區의一部 新堂町一區의一部 同三區의一部 新堂町二區의一部 同三區의一部 金湖町의一部 上往十里町 下往十里町 杏堂町 鷹峰町 沙斤町 舊馬場町

四十周年記念式

楊州小學校에서準備 十月一日秋季運動會와併行

【楊州】양주공립심상소학교(楊州尋小學校)에서는 금년구월로써 동교개교사십주년을 마지함에당하여 동교에서는 성대히기념식을 거행하기위하여 유일오후두시부터 동교회의실에서 후원회역원회를열고 행사의모든사항을 협의한결과 오는구월이십일동교강당에서 기렴식따아울러 공노자의표창식을거행하기로 결정하고 십월일일은 추기대운동회를겸하여 사십주년축하식을 성대히거행하기로되엇다

寶城에新穀出廻 石當卅八圓五十錢

【寶城】전남보성지방에는 가물뒤 장마로말미아마 농촌의타격이 심하던중 때는 벌써가을이돌아와 벗수된 수도는 누러케익어가고잇는데 어느듯 신곡이출회되어 일석당삼십팔원오십전에매매되고잇다한다

愛國貯蓄債券 馬山一萬二千圓

【馬山】십오일부터 삼십일까지에 제십회애국저축권의 마산우편국과 식산은행마산지점 할당은 다음과가치 일만일천이백사십원이다

殖銀 八千圓 郵便局 參千貳百四十圓

長湍勤勞報國隊

水色驛工事場에出動

【長湍】금춘부터 출동하는장단군의 각면근로보국대는 군당국자의지도에의하여 장단역부근복선공사장에출동하여 유한의삽업을 대대적으로운행하여 절대한효과를거두었을뿐아니라 지금까지 작업을계속하여 일반의칭찬을 밧고잇던바 금반 도의지시에의하여 경의선수색역부근 공사장에 원정하기로되어 군내소남면 진서면으로부터 선발된근로보국대오십명은 군속박승완、군교화주사정낙진양씨 인솔하에 대원일동은 용감한자세로 지난오일오후세시반에 장단신사에참집하여 출동봉고식을 성대히거행한후 동오후네시이십분발 열차로 용약목적지로출발하엿다【寫眞은 長湍勤勞報國隊出動奉告式光景】

防空訓練을好機로 暗黑속에不良輩跳梁

仁川署에서三十餘名을檢擧

【仁川】지난오일부터 실시한방공훈련을 기회로 암흑가를무대로 일대활기를 띄고 신출귀몰하게나타나는 절도、소매치기등이 심하여 이에인천서에서는 이를 방지코저 김(金)사법주임을선두로 형사원을 총동원시켜 지난육일밤에는 부내부도정(敷島町)화류가각유각에서 행동이 수상한자를일제히 검문한후 수상한자만 검거하여 취조에 착수한수효가 무려 삼십이명에 달하엿다 이중에는 전과자도 오륙명이나끼엇다는바 취조에따라서 무슨사건이 연발할지그들의 자백을고대하고잇다

拓務省書記官 忠北旱害地視察

【忠北支社發】척무성서기관 본다무차랑(本多武次郞)씨는 지난 유일오전열두시쯤 내도하여 도지사응접실에서 약한시간에걸처 간담하엿는데 이에압서 이등(伊藤)청주군내무과장안내로 한해상황을 시찰하엿다 그리고 오후세시쯤 족립(足立)본도지방과장의안내로 본도내에서 가장한해가심한 옥천 보은(沃川,報恩)지방을 시찰코저 출발하엿는데 본다씨는 당일밤을 유성(儒城)온천에서일박한다음 충남、전남각지의 한해상황을 시찰할터라한다

開城初有의水上競技

【開城】부내고려시보사(高麗時報社)주최와 본보개성지국후원의 제삼회개성수상경기대회(開城水上競技大會)는 오는구일 오후한시부터 송도중학(松都中學)풀에서 개최케되엿다 팔다리의균형운동으로 가장 이상적인 이 수상경기야말로 국민체위향상에 최대의 선과를거둘것인데 금년 개성서는 처음으로보는 경기인지라 이제는더욱노파잇다 그리고 각단체선수들은 승리욕에불타는 열성을가지고 맹연습을거듭하고잇는데 신청기일과 경기종목은 다음과갓다

▲申請期日 八月八日午後八時까지
▲申請金＝每人二十錢
▲申請場所＝北本町 高麗時報社
▲競技種目＝自由泳 平泳 背泳 메도레 리레 番外 小學生 來賓自由型

鐵原繰綿工場 朝鮮紡績會社서設置

【春川】도기가피가는 면화증산계획에따라 금년도이만 강원도내에서 칠백만근의 산출하리라는것인데 공판출회 강화책으로써 팔월까지는 종회시키리라하여 이만흔 면화는 조선방적(朝鮮紡績)계통에서 마타유단소면(繰綿)하여 가지고 쓰게됨으로넘기는것인데 조선방적에서 금번철원에 조면공장을 세우고자신청중이나 도내에현재 춘천과원주(原州)에 공장이잇는데 두곳만가지고는 생산량을 전부소화할수업다하여 십이만팔천 사백구십원을 드려조면기계 삼십대를배치하리라한다

結核豫防展覽會 江原道衛生課서開催

【春川】강원도위생과에서는 회기적사업으로 결핵예방(結核豫防)전람회를 금월이십일부터 일주일간 본정소학교강당에서 개최할터인데 출품할[illegible] 표본등은 중앙정부 위생보급회로부터 빌려다하며 조선서처음으로 부산과 경성에서열어온그대로 강원도에서 개최하게되엇다 극히 어려운기회를 이용하여 대대적으로 선전하는동시 일반은물론 도내각군의 학교직원 경찰서 주재소원등도 불러보이도록하여 결핵예방과 체위향상에공헌코자하는것인데 삼월말현재로 도내결핵환자는 오천사백여명 사망자만 팔백여명을돌파하여 이무서운 불치의병을 미연에 방지하고자 하는것이라한다

秋 意 ◇……◇ (開城郊外에서)

砂川橋의架設로 開城과長湍連結

廿日부터自動車運轉

【開城】개성파장단간을 연락통행하는 도중에암종가치 가로막혀잇는곳은 사천(砂川)이다 측이개천에는 다리가업서 발을벗거나 장마때면 배를타고건느게되어 막대한불편을 느껴오던중 최근 이곳에「사천교」가 가설됨에따라 자동차선로도 드디어장단까지 연장함에 성공하게되엇다는데 운전은 오는이십일부터 개시하리라한다 그리고 노선연장에따라 발착시간도 일부변경하엿다한다

曾坪防空訓練

【淸安】중부조선방공훈련은 지난삼일에 단장황미씨이하 간부단원이정비되어 사일부터는 청주방공본부로부터 경계경보가들어오자 증평(曾坪)십이개소지부에서는 훈련이라는것보담 실지로당한방공에 추호도다름업시 단

仁川潮力發電은 不急事業으로延期?

【仁川】간만의차이가 세계에서넷째가는 인천항의 조수를 이용하여 전력개발에 주력한다함은 기보한바이거니와 이에인천조력(潮力)전기문제에 대해서는 체신국도 상당히 열의를 가지고 명년도예산에 백만원을 계상하고 삼개년계획으로 조사를 개시하게되엇섯던바 재무당국에서 이에대하여 그다지급히서둘것이아니라고 그예산에 대한사정을 미루고잇는 모양이므로 전기계에서도 현재개발중의 전력으로써 충분이 생산력 확충계획의 수행에 지장이업고 인천조력이용에 따라 전력개발은급히 개발치안흐면 안될시급문제도아니므로 그조사는 예정보다 다소는지지리라한다

붓적늘은屠殺牛 八月中에四千六十頭

팔월한달동안 경성부영도장에서 도살된소는 이천이백삼십륙두 도야지일천팔백십팔두 말이 여덟필 합계 사천육십삼두로 작년팔월보다 일천이백십오두가만허엿는데 가물때문에 페업한만흔소를 농가에서 싸게팔기때문이라한다

珍島一帶에水禍

【木浦】진도군(珍島郡)수도상황은 팔월초순까지 구할정도는이앙되엇스나 계속하는 한발로그피해가 만엇는데 팔월이십팔일부터 삼일간의강우량이 이백미리에달하여 가물로 걱정이던수도는 도리어 이할정도나수해를입게되고 면작의피해도 약일할이나되며 기타잡곡과 가옥、선박에도 피해가불소하므로 군당국에서는 군면직원을 총동원하여 다시수해조사에 분주하는중인데 결국진도군은 한 수해의구제대책에대하여 부심하고 잇다한다

地方人事

▲稻田富重氏(楊州警察署長)新任人事次本社楊州支局來訪
▲崔尙鎬氏(楊州稅務署技手)江景稅務署轉勤人事次同上

社告

今般本社에서 左記와如히 支局을 設置하엿사오니 照亮하시입

朝鮮日報社 白

成川支局
位置 平南成川邑內
設置 昭和十四年九月三日
支局長 鄭寬善
右新任

謹告

江陵支局
支局長 金永萬
右解任
江陵支局 白

延安支局
總務兼記者 吳日泳
記者 金韶榮
右新任
右解任
延安支局 白

まづ清潔 (먼저)

비누가업는生活을 생각해보십시요

더욱傳染病이流行하는季節에는、除菌力이的確한비누로清潔을徹底하게하미必要

溶解度——適正
清掃力——完全
整肌作用——無比

미쓰와이면、全部가滿點입니다。使用氣分의爽快하미 그것을證明합니다

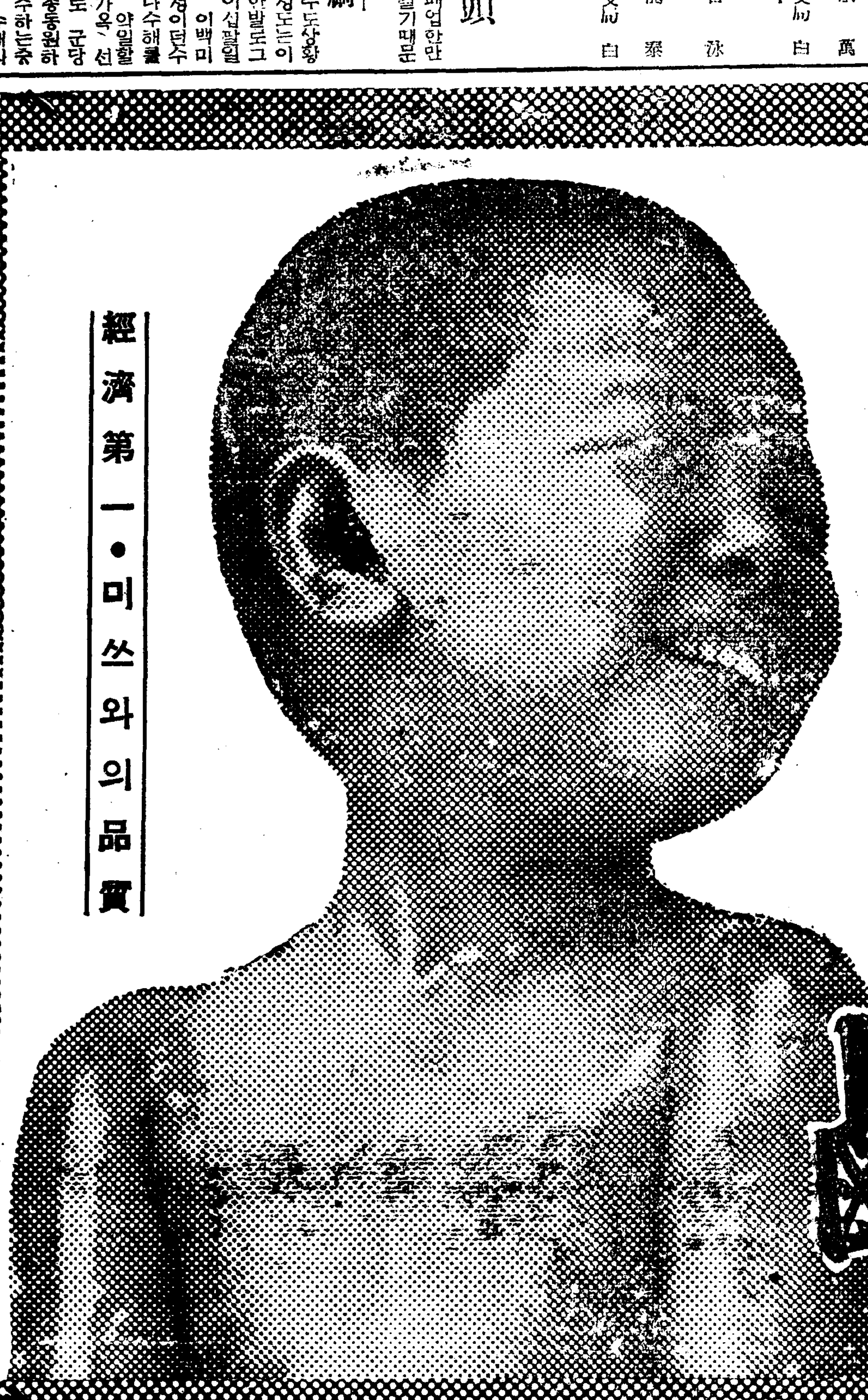

經濟第一・미쓰와의品質

○ミツワ石鹼 (미쓰와비누)

本舖 東京日本橋兩國 ○丸見屋商店

S-62

長編小說

사랑의 水族館 【33】

金南天 作 鄭玄雄 畫

深海魚(八)

그러나 양자는 그들의대화에는 귀도기우리지안코 바람벽만 바라보고잇다.

양자쪽을 흘겨내려다본 신주사는 입맛을다시듯 하면서 잠시 이야기하던것을 멈추엇스나 이내 현순이만을향하여 다시말하던것을 어어나갓다.

『경성부가 인접한구역을 편입시켜가지구 삼십오만인구로부터 일약 칠십삼만의 대도시가된건 현순이도 알구잇지? 자아 이지도를보아. 이게 옛날서울인데 시방편입이 돼서 확장된건 이거란말야.』

신주사는 손락가으로 지도우에줄파 뚱우레미를 그리며 설명을 한다.

『그러니까 남은 지역파 새로 편입된 지역파의 문화시설에 불균등이 잇슬게 정한 이치가 아니냐말야. 그 불균등을 업새구 일시동인 안무런 차별이 업시 한결가치 부민에게 부민으로서의 권리를 향락시키자는게 말하자면 어또한 국책이 된단말일세.』

『부의 정책이면 부의 정책 도의 정책이면 도의 정책이지 국책은 무슨 국책이유 수다를 부려서 누굴 어쩔테유?』

하고 지도에서 눈을 옮긴다.

『아따 그러잔허두 현순이 약삭바른건 세상이 다아 알구잇네 부정이나 도의정책이 국책이아니구 뭐란말인가?…그래 여하튼 메일언하구…』

신주사도 드디어 이야기를 단출하게 하려고 자세를 고친다.

『이 도심시대에두 동경이나대판가튼 큰 도회에 비하면우편소가 모자라지만, 신편입구역은 말할 나위두 업다는걸세. 전보한장 치러 전차타구 오리 십리씩 나와야 되구, 서류한장 붓치러 한시간 두시간씩 걸어나와야 될바엔경성은 무슨 경성이며, 부민의 권리는 다아 무에냐 말야? 이러구두 대도시라 할수잇는가? 이러구두 어디가서 경성부민이라구 말할수 잇는가 자아 현순이 말해봐!』

현순은 상반신을 딴데로돌리고 신주사의 말은 듯지안는태도를 취하고 잇다.

『자아 현순이 말해봐!』

그러다가 그는 현순의 손목을 덥석 잡으며 도한번,

『자아 현순이 대답해봐!』

하고 추궁하듯 재처 뭇는다.

현순은 제손에 사나이의손에 잡힌것을 느끼자 이내 눈쌀을 찌프리고 털어 버렷스나, 험을 돌여서 붓들은 신주사의 손은 죽연히떨어지지 안엇다.

『대답을 안할테야?』

하고 처다보는데, 현순이의 눈발이 그의 얼골을 쏘아 보는 바람에, 슬며시 제풀에 손을노흣 하면서,

『…이러한 문제에 면정하게착안한게 너이들 말로 신주사아저씨의 사업이자 계획이다.』

목소리가 갈리는 품이 맥시처음부터 훤신 떨렷다.

『장차로 서편이부역에 우편소가 새로 설때가 여기 여기다.』

그는 녹두알 가튼 붉은 점을 손까락으로 하나 하나 쪼차가며 지도의 가상지리를 벽벽돌렷다. 그러나코스잔등엔 땀발까지 내 발려서, 갓마흔에 나는 홀아비의 얼굴엔 어딘가 애상적인 기분이 어린것 처럼 현순에겐 느껴젓다.

그래도 인민에 가까운 동정심은 신주사에게로 가지 안코 오히려 현순이 제 자신에게로 돌아오는것 갓다.

또다시 울고 십도록 쓸쓸하다. 신주사와 쓸데 업는 수작질을 하고난 뒤이라 마음의공허는 한층더 심하엿다.

신주사는 이러한 현순이의심리를 추측하곤지 못하곤지 혼자서 설명을 계속하고 잇다.

『그러나 내가 아무리 할게업다는 우편소를 하구 안잣겟나. 대장부가 세상에 나서 우편소 구석에 처박혀서 썩어빠지겟나. 지게를 지구 심을 나를 뺌이지!』

어떠한 호기 잇는 이야기도 어더가 푸진데가 업서 보여서 어조는 한업시 매마르다.

『희망자가 잇스면 권리만 양도해 주는것두 심심파적은 되는 사업이니까……』

지도를 접어들고 꾸부리고 돌아안자 가방을 어루만지는 신주사의 모양도 그것을 멀거니 바라보고 안잣는 현순이의 마음도 한업시 쓸쓸하게 보이엇다. 이때에 아래목에 누엇던 양자가 갑자기 우름을 터트려서 두 사람은 깜짝 놀란것 처럼 몸을 그쪽으로 돌렷다. 그러나 양자의 모양을 바라보고 말을 건느는 사람은 업섯다. 신주사는 가방을 채우고나서 칠통하니 일어서더니 양자쪽으로 내려가다가 머즈면서

『울지말게 운대야 더구성지기만하지 무슨소용이잇능가.』

그러나 이때에 현순이도 치바처는 우름을 참지못하여 신주사는 더한층 어리둥절하엿다.

新劇의態度

조선에 신극(新劇)이 들어온지도 어언간 칠팔년이된다。시간적으로따질때 물론 어 칠년 혹은팔년이란세월은 결코 오래달수는업다。우리가여기에 분명히 연대를밝힐수잇는것은 파거에잇서서 다행히 극예술연구회(劇藝術研究會)란 단체를소유햇던 명예에의하다。그러나 오래지안흔 어 파거한시간에 우리의신극 혹은신극인이 경험한역사는 그다지 험하것은 아니엇다。파란중첩(波瀾重疊)여라면 너무파장된 표현일지모르나 하여튼 그들의걸어온 파거를회고해볼때 어러한 감격적인회포에 이끌림은 보편된 상식이라고밋는다。

▼……▲

첫째 그들 신극인은 조직에잇서서 미약하엿다。연극의 설제운동어란 결코 희곡작법(戲曲作法)이나 연극개론(演劇槪論)을배운 대학출신만어 제일선에 가담한다고 세련화하는것은 아니엇다。그러나 사실에잇서서 우리의 신극은 여러한학자(?)들에게 무대를 제공하지안흐면 안되엇던것이다。여것은 신극자체를위해서나 또는 그들신극운동가들을 위해서나 똑가튼 헛수고에 지나지안햇다 그것은오늘의 신극이당면한 현실스스로가 명회하게 대변하여준다。

▼……▲

『극예술연구회』의 후신 극연좌(劇研座)가 침묵을지키어 여러달을 넘엇다。활동이 두절되고 소식을 끈흔지 오래다。그외의 신극단체도 유야무야로 별안간 얌전해젓다。얌전해진것은 조흐나 만약조금이라도 그들이당면한 온들의경제적 혹은 정신적고민으로부터 스스로극복하기를 회피하고 물러섯다면 우리는 그들이여지껏 떠들어온 소위『신극운동』이란 운동의정신부터 이제다시금 해석할 태도를정해야 올흘것이다。

▽……△

『씨스템』의 개혁을인식하고 이제다시금 새로운『이데』를 포착하여 명일의 일보전진을위하여 오늘의 이보퇴각을 시행하고잇다면 우리는 우선 그들의 태도에만이라도 잠시 경건해야될줄은 안다。

(南林)

娛樂과趣味

『佛蘭西를지켜라』외치며 蹶起하는外人部隊

名優『슈트로하임』도出征志願

【巴里特電】불란서당국은 드디어 영국파가치 행동을 취하기로 결정한후 독일에게 선전을 포고하여 방금 대격전중에 잇다함은 이미 본보호외를 통하여 혹은 속보기사로서 누차보도한바와 갓거니와 이가치 선전포고의『사이렌』이 전불란서를 진동하게되자 불란서 국민이외의 외국인으로서도 불란서군에 참전하기를 지원하는자가 뒤를 이어 내닷고잇다한다。

(○)

우선 세원칙으로 지원한 외국인으로서는『지론드』현(縣)에 망명중인『갈티발디-』중좌(中佐)로서 그는 불란서내에 잇는 이태리(伊太利)군을 규합하여이태리부대를 편성하여가지고 불란서의 영토를 기키겟다고 성명하엿다。

(○)

다음에는 구(舊)『오-스트리아』의 유명한 배우『슈트로하임』어 잇다。『슈트로하임』은 최근에 불란서에서『위대한 환영(幻影)』을 제작하여 세계영화게에 일대『센세-순』을 일으킨 성격배우다。

그는『선전포고』의『뉴-쓰』를 듯자 제일착으로 군부(軍部)로 달려가 출정을 지원하엿던것이나 저기보다 먼저 지원한 외국인이 잇슴을알고 매우 분한 표정을 하엿다한다

(사진은 그의主演映畫"偉大한幻影"바른편이"슈트로하임"氏)

凸問凹答

【問】 가을이 되어도 여전히 더운 까닭은?

前回의【問】『폴-랜드』에 전쟁이 자즌 까닭은?

【答】『파란』나라 이니까

藝林片信

롬바-드孃 急性盲腸炎

『크락、케-불』군이 무용전(武勇傳)을 떨처"팬"의 갈채를 밧고잇는일방 그의 애처『캬롤、롬바-드』는 또한불의의 재난으로 말미아마 역시『헐리웃드』의 인끼(?)롤날고잇다는『뉴-쓰』!

얼마전『롬버-드』의 주연영화『심야(深夜)의 간호(看護)』에 출연중 촬영소내에서 별안간 급성맹장염(急性盲腸炎)으로 혼도한것으로서 여지껏 거짓말간호부가되어 연시 거짓말병자를 간호하던『롬버-드』양은 그야말로 일순간에 간호밧는 정말병인이되어『사마리탄』병원으로 운반되어 수술을바덧스나 수술후도 여전히 중태이므로 부군『케-불』을 비롯하여 일반의근심은 자못크다한다。따라서영화『심야의간호』도 어로인해서 보류이 촬영중지에 빠젓다한다。(사진은 롬버-드孃)

라디오 프로

九月八日(金)

▲午前六時(東)라디오體操

▲同七時 宮城遙拜

▲同一〇時三〇分 氣象通報 料理獻立(콜스-프) 日用品時勢

▲正午(東)時報 은놈의아두입것

▲午後零時五分 吹奏樂(레코-드)

▲同零時三〇分 뉴-스

▲同一時一五分 家庭時間『어린이의가을옷짓는法』(三) 裵祥明

▲同四時 뉴-스 職業紹介

▲同六時 조호音樂(레코-드) 一、聖母의마리아(슈-베르트作曲) 二、푸른따뉴브江의물결(슈트라우스作曲) 三、[illegible](合唱作曲) 解說 趙錦子

▲同六時一五分 어린이新聞

▲同六時三〇分 라디오時局讀本

▲同七時 뉴-스 天氣豫報

▲同七時三〇分 講演『讀書의가을』 延專 鄭寅燮

▲同八時 玄琴散調와 伽倻琴併唱 一、散調 가、진양조 나、中모리 다、자진모리 二、併唱 가、短歌 어화靑春 나、唱劇 沈淸歌 杖鼓 韓成俊 韓甲得

▲同八時三〇分 레코-드音樂

▲八時三〇分 未定(平壤)

▲同八時三〇分 未定(咸興)

▲同九時 野談『大器晩成』 庚秋岡

▲同九時三〇分 뉴-스解說

▲同九時四〇分(東)時報 뉴-스

氣象通報 라디오메모 明日曆

▲同十時 地方으로보내는뉴-스

▲十時一〇分 初步國語講座(四)

第一放送

▲午後零時五分(城)피아노 ▲同六時(東) 이야기 ▲同六時一五分(城)講演이야기 ▲同七時四〇分(南京) ▲同八時(東)弘還 ▲同九時一〇分(東)時事解說

歐洲大戰을싸고도는 스파이戰線

세계대전 당시에 파연수만흔 여간첩이 전선(戰線)에 출몰하여 가지가지의『로-맨스』를 남기엇지만 그 종결에 이르러 가장 유명하여젓것은『X·21호』의『마타·하리』엿다。그러나 그보다도 먼저 세계의 이목을 놀라게한 묘령여자의『스파이』로서는『에디스카벨』양이잇다。『카벨』양파『마타·하리』는 처음부터 꿋까저 모든것이 반대인점에서 흥미는 더한다『마타·하리』는『만서-』로서 악(惡)의 화신으로 피어난 한떨기요 열한 장미꽃치라면『카벨』양이야말로 그가 예초에간호부엿던만큼 그야말로 백의(白衣)의천사 순진한 아가씨엿던것이다。

赤十字病院에숨은 白衣의"天使스파이"

『에디스·카벨』孃의純情一代記

Y記者 ❷

『마타·하리』는 제가 스스로 자칭하여서『스파이』가되어 그것을 직업으로삼고 활약하엿지만『카벨』양은『스파이』가 되려는 생각은 꿈에도 엿보슬뿐아니라 그는 자기가 하고 잇는 일이『간첩행위』인줄은 꿈에도 몰랏다。모르고 하는사이에 그는군법(軍法)에 저촉된것이엿다。

『마타·하리』는 최후의 형장(刑場)으로 나서서 자기의 "미모"와"교태"에 추분한자신이 엿섯던만큼 사형을하는 사판(士官)을 유혹하기에 성공하엿스므로 그는 최후까지 뻔뻔하게 자기의가슴을 겨누고잇는 총은 란환이 들어잇지안흔 빈총으로써 발사가되면 죽으지는안하면 사판은 자기를판(相)에내허서 도망하게 해주리라고 머뎟던것이다。그러나『카벨』양은 최후의순간이 닥처올때까지도 조금도 당황하는비츨 보이지안코 조용히 가슴을 벌리고 란환을 바닷던것이다。

말하자면『마타·하리』는 간첩행위에 대해서 자각적으로 행동하엿고『카벨』양은 자기 자신도 아지못하고 여기에 접촉하엿던것이다。주검에 대해서도『마타·하리』는 꿋까지 자기자신을 스스로속이엇스나『카벨』양은 벌써 이가는주검을 각오하고 고요히 눈을 감엇던것이다。

그러면 이순진무후한『카벨』양이 슬픈 최후에 어르기까지에는 어떠 어떠한『로-맨쓰』가 잇섯던가?

×……×

때는……일천구백십사년

곳은……백이이(白耳義)

이윽고 세계대전의 총성이 우주를 뒤흔들자 독일군은『백이이』의 국경을넘어들어와『몬』부근에서 영(英)불(佛)연합군을 무찌르고 의기는 하늘을 찌를듯이 불타올라 연승을 몰랏다。

이리하여 패전한 열부의 영국군은 본대(本隊)와 연락이 끈키어식량(食糧)을엇어지고 잘곳수업이저 버려 그야말로 심산의 걸음흔여우가저 범어지며 일어나며 간신히『에이노우』로 부터『불라한』부근의 살림어 무성한 곳으로 도망하여 숨어잇섯다。

어때 만일 독일경찰대(偵察隊)에게 들키기만 하면 그것은 파면 최후여서 총살을 당하거나 "포로"가되는것이엇다。

이것을 가엽게 생각한사람은『크로-이』대공녀(大公女)와『베레빌』백작부인(伯爵夫人)이엇다 대공녀는 자기의 주택인 고성(古城)을 적십자병원(赤十字病院)으로 개방하고 당시의상병(傷病)을 간호하여주엇다。『에디스·카벨』양은 당시에 어버밀 적십자병원의간호부장이엇다。(此篇續)

海外短信

古代『인디안』藝術 蒐集品全部盜難

【산·호세】同盟】중미(中米)『코스타·리카』의국의 국립박물관에서 얼마전 동박물관에 세계에 지랑하는 고대『인디안』의 금속미술품의 수집품집여점이 고냥 송두리채도난마즌 괴사건이 돌발하엿다 당국은 곳엄중한 수색을 게시하엿스나 수일이 지나도록 전연 알수가업고 다만 여려명의 괴도단의 계획적범행인것만이 판명되엇슬뿐이다 이상과가치 이번에 도난당하수집품은『코스타·리카』의인디안』의 무덤으로부터 발굴한것으로서 전부 순금으로맨는 인형파 기타 실내장식품이라 다 만약 이것을 녹히어 순금덩어로 한다드라도 상당하거액에 달할것으로서 당국에서는 어미원형은 업서지지나 안핫는가하고 대단근심하고잇다한다。

왜나하면 그것은『인디안』의 예술중 가장 순수한것만 모흔것으로서『아메리카』대륙의 원시생활연구에 다대한공헌을할 물품으로 인정되기때문이다。그중의 가장중요한것은 역시 순금으로 만든『수리』『거북』파기라『팔걸이』『마스곳든』등으로서 더구나 진기한것은 그중에 담배를먹고잇는 인형으로서 수세기전 백인종이『아메리카』대륙으로 건너가기전에, 이미 이미개지에서도 담배를 먹고잇던것이 증명되엇다는것이다。

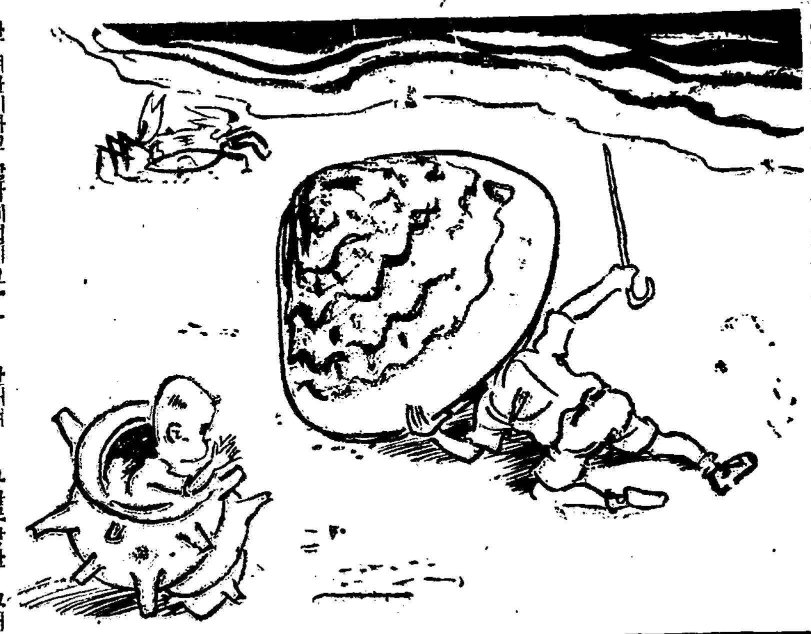

"처음와본섬이지만 지리는내가더밝아"

사십년재사는섬사람도놀란다

文·寫·畵……金熊超 ㉜

나는 먼저자리에 누어 사이상에게 던지시물엇다。

『여관이며 뭐며 할것업지만 여관이라고 할바게업지요』

『그럼 저각시들은 명색이하면니까?』

『아니요 기생입니다。이집주인아들이 바로요아래집에서요리업을 하는데, 거기각시들입니다』

『여관은여관이군요 이집이?』

『네 여기서는여관이 이집한집뿐입니다』

인제 알고보니 옥케들어서기는 햇는데 요리집은아니랑점 얼지기 요리집은 되는모양이다。

사이상이 먼저 잠이 드솔얼엇는데 조금만에 벌떡일어나 산보나갓다 오마하고 나간다 어 밤중에 산보가 당치안코 필연 딴뜻이 게신게거니 짐작은 햇지만 산보를 어떠케하시는셈지 날이밝도록 귀환치안코잇다。나는 홀로누어잇자니 가지성생생한 생각이들어 한잠도 이루어보지 못햇다。그래서 아침에 목포로떠나는 나서희편에 부침편지를 두어두엇다。

★그하나

안해여! 용감무쌍한 그대의남편 로빈손씨는 드디어절해고도 흑산도를 정복하고 여거에 제일차『메세이지』를 보내노라。

목포를떠나 대흑산도까지향해 무려십시간 그동안 험한파도와 주린파싸운것을말하면 실로 비상한것이엇다。

대뜸 떨어진곳은 신발이아니라 노자(路資)엿다。그러나 주연성이 풍부하나는 일약판상대가로 나서서 명성파아울러 약간의재물을 엇게되엇스나 한숨이낸사람이라드라다 따다와 싸워이긴 모험담은일에 만나 상세히 여실히 보고하려니와 위선 생명을보전하고 흑산도에 이르렀슴에 대하여 창성으로 축의(祝意)를 갓기버란다。

흑산도를 이미 서작지가 점령햇슴은 내예기한바와 어긋나 심히 유감으로 생각하는바이다。그러나 내에게는 고집파 뚝심이잇스뇨 이권의문제로 피아간 일전을교할 각오이다。적도 이기미를 알앗는지 침해지를 위하여 그사채를너흘 편까지 준비해노핫다。이제 나는 실로 태연히 어판여메 누어잇스니 그호담이야 놀랍지안흔가?

그대도 잇지마라! 명일의 열전。그리고 나의 무운을 빌지며 가정의방호를 구게하라。

(아어들에게 보내는 별봉의글은 그대가친히읽어 들려수라)

남편 로빈손

★세살먹은아들파 다섯살된 딸에게 보내는편지—너희들 모두 [illegible]지못 동화적으로·꾸밈말요아 이섯다。

아버지는 이번에 꽤[illegible]마한배를타고 아주넓다란바다 외종일 외종일 건너가는데 재미잇고 무서운일을 만히당햇단다。

다도해라는데를가나까 바다人속에서 산이뻬죽뻬죽솟아나와 아버지가는길을 자꾸만막아서군햇다。산하나를피하면 또 다른산하나가 나서서 길을막고 또하나를피하면 또 하나가막고……이러케하기를 여러번여러번햇다。

또한가지—바다人속에는 너이들이먹는민어니 고등어니하는 생선보다 더크고무서운것이만타。이무서운고기들중에서도 상어란놈은 사람보다 더 큰것이잇는데 아버지를 잡아먹으려고입을 딱버리고 자꾸 쪼차오더라。그러치만 기운세고용감한아버지가 이놈!하고 소리치면서 칠승탁 밴드니까 그만상어는 아버지가무서워서 그만다라나 버[illegible]

(사진은 숙소에서 내려다본 선창)

萬人待望의秘藥完成

早老의悲哀가回春

저녁때에다섯알만먹은후

그날밤을지내만보시요

내몸이어떠케되엇든것을

깨닷게되며질거워하시리라

男子의生殖機能腺 最強力刺戟復活素

キング·オブ·キングス

生理學鬼才日獨醫學博士 羽太銳治氏 發明

青春力의更生과持續延長法

(發明者) 羽太博士 談

男子이면 그누구나 한번經驗하게되는것은 成年期時에 急激히오는身體의變調이니 即 音聲이變해지며 事物에對하理解가熟成해지는同時에 어느듯 男子로서의能力괴行動을 完全히發揮케되는것이다

이와가치되는것을 醫學上으로 第二次性特徵이라고 일컷는바 그의原因은 生殖腺에서 旺盛히分泌하는『性호르몬』이 人體의下部에잇는 生殖器、睾丸、精囊、攝護腺等에作用하야 完全한發育狀態에 이르게하는때문인것이 判明되엇다

그러므로 萬若 이生殖腺이 病的狀態로잇서서 그機能이不健全케된때에는 그에따러 生殖器官의全體도 모든發育이中止될뿐만아니라 萎縮衰弱해저서早老의 現象을이르킨다는것도 이또한醫學이 證明하고 잇는바인고로 性的缺陷을治療하고 早老의現象을防止식혀서써 青春力의更生과持續延長을 圖謀하라면 무엇보다도 이生殖腺을旺盛케하야 그의機能을活潑케함이 가장重要한점인것을 以上의說明으로理解할줄밋는다

余의發明한『キング、オブ、キングス』는 이原理를基礎로 人體에가장適合한男性動物生殖腺에서抽出한『性호르몬』數十種과 藥效의快速發揮를目的해 其他의化學藥品을科學的配合하는데에成功하야 製劑化한것인바 服用해주는때에는 不過幾分間이면 心身이爽快해지고 强精强陽의體質로突變케하는同時에 期待하는바의目的을 一擧에解決식히는最强最速한回春劑임을斷言하노라

이런回春藥은生前처음이다

(大邱) 朴日用

허든營業은 子息들에게맛기고 얼마남지아니한餘生을 편히지내시는 늙은몸으로서 더바랄것이 어디잇겟습니까마는 바둑두러오는親舊들이 올적마다 東京서파는回春藥『キングス』가 먹는그때로 回春이된다고 하도떠들기로 斷念은하고 지냇스나 마음이솔깃하야 五圓分中瓶을 注文햇든바이외다 그리하야 及其也試服해보니 果若其言으로 여러해동안 衰弱微弱햇든것이다시回復되고 든든해지는데는 藥이라곤 信用치안튼老生으로서도 이藥만은 神藥이라고嘆服햇사오며 이런藥은 生前처음으로 먹어보는바입니다 전번藥은 거진다업서저가오니 今番은 大瓶을 一個보내주소서 金十四圓十五錢은 先金으로同封합니다

悲觀튼것이옛꿈이되고마러

(平壤) 洪安植

四十未滿의몸이 早老해서、無精力의生活로 그날그날을 지내오니 衰弱하기 짝이업사오며 舊式인父母의命令으로 早婚한것이 後悔莫甚이엇습니다 더옥이 近日에는 무슨일을 좀하라면 머리가 핑핑돌고 정신이 앗득앗득하야 中間에 中止하는수가 만사오니 참으로 기가막혓습니다 그러든中 貴堂의『キングス』가 하도宣傳이되며 回春에는第一이라하기로 九疑一信은 하엿사오나 注文服用해든바이올든바 나날이 달러지는效果로 모든증세가 업서지고 完全한男子로서의 行動을하게되고보니 藥먹기前悲觀튼것이 至今生覺하면 옛꿈갓습니다 只今은 每日을 질겁게 보내오며 拾圓分大瓶을 代引으로注文하나이다

곳듯는效果에는그저嘆服할뿐

(京城) 金重敵

절머슬때에는 남들에게 精力家라고 칭찬받든몸이 요지음에와서는 엇전일인지 陽氣가볏적衰해지더니 조금만無理의짓을하면 그이튼날은 여러나자를 못할만큼 疲勞와倦怠가 甚해저서 無限苦生든바이엇습니다 그러든몸이 貴堂의『キングス』를 먹은후로부터는 氣分이爽快해지고 元氣가旺盛해지며 自己로서도놀낼만큼 精力이갑작이늘어서 速하게 곳듯는效果를 그저嘆服하고잇슬뿐이외다 그뿐만아니라아무리精力을消耗하여도 疲勞와倦怠를모르게되 절머슬때와 다름업는生活을 하게되엇사오니 그누구를 가만히 잇슬수가엇겟습니가 이에 攝養을드려 감사의글월을올리는바이오며 小瓶二個를 또先金注文합니다

먹어보면알것이다

本最新快速回春强陽劑『キング オブ、キングス』는 神經機能衰弱으로 因한不眠症、頭痛、眩氣症、疲勞、倦怠、一般虛弱症과生殖器系統退化로된 精力不足、陰萎、早漏、遺精、夢精等에그强力한 治療作用이 敏速히發揮되는 優秀한 藥効가잇서 靑年、中年은勿論이요 아수衰弱한老翁이라도本劑를服用해수시면 藥한알한알에 숨어잇는 秘法의妙效로忽然靑春化해서 人生의幸福글느끼게되는同時에 歡喜의길로들게할것이오니 陽氣의不足、性的缺陷을 自覺케되시거든 本劑로回復시켜주시고 질거운마음으로服用하십시요

注文은하로라도속히

本快速回春强陽劑『キング、オブ、キングス』는 朝鮮에서도全道有名한 藥店에서販賣하고잇습니다마는 品切로因해購入不能하신때에는 左記總代理店本舖로振替、爲替、代金引換便으로 注文하시면 急送해드리오며 藥價는 小瓶一〇〇粒入二圓、中瓶二八〇粒入五圓 大瓶六〇〇粒入十圓입니다 送料는 四十七錢이오나三十二錢은 本舖에서負擔하오니代金引換便時에는 送料十五錢을郵便切手로 先送해주십시요 (滿洲國은前先金送藥함)

東京市芝區新町十三ノ一 總代理店 合名會社 春泉堂 振替東京七七一番

第一劇場

九月四日부터劇團藝苑公演 第一週上演藝題

林仙圭·力作 花柳哀話 愛怨 四幕五場

文藝部·編 漫笑劇 慾心쟁이 아버지 全一幕

『豪華핸번』男子部 金世鏡 崔明哲 李一泡 金鉉 金甲斗 李園 李昌淳 金元浩 黃民 李相圭 李元山 朴政萬 金容九 『女子部』 李順 李世燕 尹信 玉 梁春子 文碩滄 金淑姬 王順 李花姬 全美蓮 張銀姬 鄭順娘 金貞淑 林良順

入場料 階上 大人三十錢 小人二十錢 階下 大人二十錢 小人十錢

演劇號 九月四日부터

新作劇本發表週間! 多恨女·朴順女 女史의 性格숨은 演技를 乞期待!

YKH 스윙그·알뻠 東洋의쌀리-템플 當年六歲少女歌姬 金吉子孃熱演 相對役 金順德孃

咸興 東明劇場에서

朝光·女性·少年 十月號 來十五日一齊發賣

八月六日-八日迄 每日晝夜二回一時七時三十分始映 大衆料金 階上二十錢 階下十錢 均一

◇松竹大船作品 『素晴しき空想』 監督 野村浩將 主演 高杉早苗 上原謙 高田浩吉

ああ金だ、ああ金だ、何んとかならないものかほんとうに要らん空想、いや現實、素晴しき夢人待選一萬圓懸賞

◇R、K、O社超特作 ビックケーム 監督 ジョージ·ニコルス·ジュニア 主演 フィリップ·ヒューストン ジューン·トラヴィス フル·スキャボット

◇全勝キネマ社特作 『山嶽の流騎隊』 監督 金田繁 主演 天津圖太郎

新富座 電本五六七七

八月六日-八日迄 每日晝夜二回一時 七時卅分始映 大衆料金 階上二十錢 階下十錢 一均

◇松竹大船超特作◇ 『愛より愛へ』 監督 島津保次郎 主演 高杉早苗 佐野周二

◇サンフィルム社提供品◇ 『スキングミリ アンショウ』 上原敏 淺草メ香 ポリドール專屬歌手總出演

◇ワーナー社超特作 『潛水艦D一號』 監督 ロイド·ベーコン 主演 パット·オブライエン ジョジ·ブレント

次週=ビックケーム 素晴しき空想 山嶽流騎隊乞期待

桃花劇場 電龍一三三三